TECHE UDINE

MANOSCRITTI

FONDO JOPPI

Manoscritto n. J_MSS_0332

I manoscritti che compongono compongono il fondo, assieme alle migliaia di testi a stampa - compresi rari incunaboli e cinquecentine - il Fondo Joppi, sono quasi esclusivamente di interesse friulano. La raccolta si è formata nell'arco di una sessantina di anni grazie alle ricerche di Vincenzo ed Antonio Joppi.

Collocazione:

Biblioteca Civica "Vincenzo Joppi", Udine - Inventario dei manoscritti del Fondo Joppi
https://www.techeudine.it/fondo-joppi
https://www.sbhu.it/

332

Estratti sulla Storia del Friuli

Dal Rerum Italicarum Script.ri

di Lod.o Muratori

e da qualche altra opera

BIBLI
CIVI
DI
UDINE

Estratti di Storia Friulana

dalla Raccolta del Muratori

= Rerum Italicarum Scriptores =

e da qualche altra opera.

È premesso l'Indice vv.

Lavoro di Vincenzo Joppi

Indice delle cose contenute in questo Volume.

I.

Estratti da:

1. Navagero Andrea: Storia Veneziana. Rer. Ital. Scriptores. Tom. XXIII. (1011–1044)

2 Cronaca Bolognese. R. I. S. T. XVIII. – Affari della Scisma 1407–1408.

3. Navagero. R. I. S. T. XXI. (1384–1424) Guerra contro il Patr. Filippo d'Alençon e contro i Veneziani.

4 Sanuto Marino. Vite dei Dogi di Venezia. R. I. S. Tom 22. (1023–1440).

5 Verci. Storia della Marca Trivigiana. (1381–1385). Estratto di alcuni Documenti.

6 Cittadella Giovanni. Storia della Dominazione de' Carraresi. Tom. II°. (1381–1385). Guerra in Friuli de' Carraresi per gli affari del Patriarcato.

7 Leo. Storia generale d'Italia. – Riflessioni sulle guerre contro il Patr. d'Aquileja Antonio Panciera, sullo Scisma e sulla conquista del Friuli fatta dai Veneziani: (1406–1420). — Riflessioni sulla Lega di Cambrai (1509.)

8. Redusij de Quero. Chronicon Tarvisianum. R. I. S. Tom. XVII. (1368–1420)

9 Chronicon Foroliviense. R. I. S. Tom. XIX. Affari dello Scisma. (1408–1409).

10 Annali Senesi. R. I. S. Tom. XIX. Affari dello Scisma (1407–1408).

11 Conforti Pulicij. Fragmenta historiæ Vicentinæ. – R. I. S. Tom. XIII. 1382. Peste e freddi in Friuli.

12 Cronaca Senese. R. I. S. Tom. XV. – Affari della Scisma (1404–1408)

13 Chronicon Estense. R. I. S. Tom. XV. – Dedizione di Trieste al Patriarca d'Aquileja (1380).

14 Chindazzo Daniele. Guerra di Chioggia. R. I. S. Tom. XV (1379–1380)

15 Annales Mediolanenses. R. I. S. Tom. XV. (1388). Lega tra la Corte di Vienna coi Veneziani e col Patr. d'Aquileja.

16 Sozomeni Pistoriensis. Specimen historiæ. R. I. S. Tom. XV. Affari della guerra civile Carrarese in Friuli e dello Scisma. (1385–1409).

17 Bellone Antonij. Vitæ Patriarcharum Aquilejensium. R. I. S. Tom. XVI. Vita del Card. Patr. F. Cipro d'Alencon. (1381–1388).

18 Gatari Galeazzo ed Andrea. Storia Padovana. R. I. S. Tom. XVII. (1381–1393).

19 Caresini Raphaini. Continuatio Chronicorum Andreæ Dandul. R. I. S. Tom. XII. (1381–1388).

20 Ex additamentum secundum Chronicon Cortusiorum. R. I. S. Tom. XV. (1380–1385).

21 Cronaca Morosini inedita. – Affari dello Scisma. (1409).

22 Cronica di Venezia, manoscritto della Bibl. Arcivescovile di Udine. (1411–1431).

23 Mellini Domenico. Vita di Pippo Spano. Firenze 1570.

Estratti.

24 Note Storiche, dai manoscritti della Biblioteca Arcivescovile di Udine.

Dal = Rerum Italicarum del Muratori =

1.° Da Andrea Navagero Patrizio Veneto. Storia Veneziana Rer. Ital. Script. Muratori T. 23.

p. 998.

Ottone Orseol essendo Doge nel 1011 il Patr. d'Aquileja Pievone deliberò di fare che il Patr. di Grado fosse assoggettato sotto ogni riguardo, onde molte barche collegati venne a Grado e prese e distrusse il Palazzo ove viveva essendo fratello del Doge. Ciò inteso il Doge col suo consiglio fece subito armare molti navigli e in persona andò a Grado e fece mura Forticazione fece ritorni e poi fece tornare il suo Patr. a Grado.

A 1026

1026. Doge Pietro Centranigo. Essendo fuggito il Patr. di Grado alla morte del Doge fratello, il Patr. d'Aquileja venne con gente assai per torre Grado, ma i Gradesi non lo volsero accettare. Ma di fuora fuori della terra e il Patr. mandò loro a dire che non era venuto per offenderli e giurò sacramento di non far giornata alcuna di modo che assicurandosi i Gradesi gli aprirono le porte: il quale un giorno non avendo rispetto al sacramento che aveva fatto deliberò di mettere la terra a sacco e mise il fuoco in due chiese: e di poi mandò un Ambasciatore a Papa Giovanni pregando di Grazia un Privilegio del Patriarcato di Grado, dicendo che a lui pertineva e di ragione che gli aveva tolto, l'aveva fatto come ostinato e così il Papa gli fece il suo Privilegio. Ma intesto il fatto il Patr. di Grado stupefatto, spiegò subito a Roma e fece venire avanti il Papa il detto Patr. d'Aquileja, et offese la Signoria di Venezia mandò a Ambasciatori a Roma, i quali giunti avanti il Papa, gli mostrarono che la città di Grado era giurisdizione del Doge di Venezia e che il Patr. di Grado non soggiaceva al Patr. d'Aquileja ma che Grado era di maggior autorità, la quale cosa intesa il Papa annullò il Privilegio concesso al Patr. d'Aquileja e così il Patr. di Grado rimase in piedi.

Pietro Domenico Contarini Doge eletto nel 1044 il Patr. d'Aquileja venne con molta gente e prese Grado e mise a sacco. Inteso questo la Signoria mandò a Papa Leone tre Ambasciadori, che ottenero un Privilegio col quale Grado e il suo Patriarcato s'intendesse del

Cronaca Bolognese. N. 5 Sec. XIV.

2.

1409.

1408 in Gennaio Papa Gregorio XII entrò in Roma, ma andò a ritirarsi presso Ceccano nel luogo detto, e ivi stette. — Ubaldini

1408

Papa Gregorio a Lucca nel 1408

Nel 1408 Papa Gregorio XII. si era volto in Puglia, ma ritornò e andando a Pisa, atta di libero che il Card. Colla dell'Ordine di Bologna andò a Lucca dal Papa, e Forlì portò co' danari che promise loro, quale dello che in città andassero al Papa Gregorio, i quale potria [illegible] del loro Protettore [illegible] Giovanni Dominici, Arcivescovo di Ravenna, e un suo [illegible] disse Gregorio il Card Colla. fece giù [illegible] Bologna l'anno di Gregorio XII. che nel mese di Settembre fece [illegible] da quel [illegible] e ritornò a Roma nel mese di 24 dopo entrò [illegible] Pisa dove era andato per parte di Gregorio XII. con piena mandato, ma dimandato al Concilio alcune cose non volle se di rimuoversi luogo, come si voleva; che Gregorio per un anno il Concilio avanti più grande ci veniste, che [illegible] detto Cardinale, ritornò poi a Roma Gregorio dal Concilio [illegible] da quello di Milano e di Pavia con poco onore.

1409

1574 Leg.

Nel 19 Maggio Gregorio [illegible] da Rimini a Siena per andare con due galee in Francia, andò in Pisa. Incontrato il Patriarca delle [illegible] e subito [illegible] Gregorio per l'Imperatore e fecero [illegible] e Cividale. Papa non andò a Venezia ma andando ne tornando. —

Roma a Milano.

Nel 6 Gennajo 1408 venne Papa Gregorio XII. e partì il Maggio.

3. Murat. T. XX. Rer. Ital. Script.

1383

Nel 1383 vacando la Sede Apostolica della Patria del Friuli secondo l'antico ordine loro ecclesiastico, Don Federico Conte di Pettau, [illegible] dopo [illegible] data in Commenda il Patriarcato a Don Filippo Vescovo di Lavaur Card. Francese, [illegible] la maggior quantità della Patria per [illegible] da' Lavoratori regolare l'Amministrazione, dicendo non volere perire, che questa Chiesa per certo [illegible] e dignità [illegible] fatto Barone, si volevano un Patriarca che attualmente la reggesse. Il Card. provvisto dal Papa di Padova, [illegible] avendo avuto dal Duca Leopoldo l'Austria la Città di Trento contro [illegible] per altri Duca della Stirpa di Gorizia [illegible] l'Arcivescovo di Salzburg [illegible] il Patriarcato.

P. 1070 [illegible] a Venezia. La quale [illegible] [illegible] [illegible]

1415

finita la tregua e gente tratta ha mosso dal Trivigiano capitanata da
[illegible] di
don Rigo Bragaccino patro Bonifacio [illegible] [illegible] [illegible] [illegible]
[illegible] predar, [illegible] [illegible] [illegible] [illegible] [illegible] [illegible]
[illegible] [illegible]

in pochi giorni parte per forza, e parte a patti; acquistò la Badia
di San Vito, la città di Conegliano, Castelli di Portogruaro, S. Vito, S. Daniele,
Valvasone, Spilimbergo, Cividale, Sacile, Aviano, Caneva, Prata e Zoppola
le quali tutte, e Prata per essere sempre stata attinentissima, per non fare
lunghezza furono saccheggiate e abbruciate e bruciati di Prata. Scampò
il Castello della Motta, quando per l'amicizia tutta Veneta, la quale teneva
la difesa da buon numero d'uomini. Ma datole allora battaglia e data
dalle artiglierie, mandarono quei della città del Capitano e del Provveditore a
dimandare buoni patti, dicendo che se il Re fosse stato in Friuli, ciò
avendo esso ribellato una fiata, non li voleva che a discrezione. Giudicando
non potendo più di difesa mantenersi, furono d'accordo di rendersi
liberamente alla Signoria della Signoria. Dalla quale fu mandato alla
Signoria per nuovo di pigliare i suddetti 5000. Ducati d'oro e per le spese loro
dette a discrezione pagare ogni anno a Carlo nel giorno di S. Marco
Duc. 500 d'oro e pagare al Rettore di Gorizia l'Officio che è solito tenere sempre stando
loro mandati. Così gli Inglesi la detta città e castelli e le armi e stato in
quelli. Dopo il quale accordo usciti gli Inglesi col resto che si erano nella
Patria, e il Pato d'Aquileia, ritornarono nell'Ungheria

1420 Notò poi disegnato nel principio del 1420 il Trasimeno e dato il guasto del territo-
V. 1089. rio di Chiusi, ma levarsi a quella città, la quale dopo molta battaglia data dalle artiglie-
rie, e assalita da molte battaglie da Braccio dimandò di accordo
per mandare suoi Ambasciatori alla Signoria a fare la dedizione della
città. Ugnolo attendato mandarono Ambasciatori di pieno a dare alla Signoria
alla quale liberamente fecero dedizione della città. Nella quale si
è di Sangro che il Signore del Borgo Donnino il Capitano e Provveditore
vi fecero l'entrata, e non vi volsero dimorare punto ma subito ne uscirono
fuori alla Pieve e nel suo loco dopo l'acquisto della quale città, i Castelli
di Vergone, Cerqua, Montalione e Cividale si diedero all'ubbidienza della
Signoria, la quale a questo modo volendo ampliare i confini del Re d'Un-
gheria la città di Conegliano di Feltre col Friuli, Castelli di Cividale
Spilimbergo e la Motta, oltre la ricuperazione di quelli, e favori dati a detto
Re, con molto danno e biasimo della Signoria, del detto Pato d'Aquileia e molta
vergogna della Nazione, seguitò con molta gente tutta la Patria del
Friuli.

1084

Per l'acquisto del Friuli o della Marca, per provvedere alla conservazione di quelle città non potendo applicare i Laici del Consiglio, furono per deliberazione del Senato scelti cinque Laici stimatori abili, i quali ottiano per tutto l'anno da Giugno della medesima autorità di sedere i Laici del Consiglio. Volendo la Signoria continuare l'impresa contro il Patr. d'Aquileja, mandò nell'Istria nel principio dell'anno 1421 per capo delle genti Andrea Contarini 1421
D. Filippo d'Arcelli, il quale andato sotto il castello di Pinguente, lo prese a battere, ma partito da un repentino, si levò la vista. E in questo tempo la Signoria delle e spedì Don Fedele Mendosa d'Elche: Aquale dopo lungo assedio, per lito molto fortemente, l'abbe finalmente a patti e dopo quel di Piedimonte Pisinvicini, dopo l'acquisto del Friuli la Signoria col consiglio delle Ambasciatori a Venezia Ser Fantino Dandolo e Ser Vincenzo Giorgi, i quali a nome della Signoria in pubblico Consiglio il supplicarono del fatto d'Aquileja non volle attendere, potto altri ne Chierici per ispedire a essa la Patria nel spirituale nel temporale, finchè alla non ottiene la pace col Re d'Ungheria, la quale successivamente con molta sua Gloria e vergogna del Mondo l'avea acquistata dalle mani del Friulani, che favorivano il Re d'Ungheria naturale Signore e che voleva che il suo Governatore in Udine; il quale seppe retire alla Patria in modo che dette quelle terre ragguardevole Nobiltà di buona voce e tranquillità. Al quale modo il Papa rispose, che era contento di riconoscere alla Magnifica Signoria di quanto ella a nome della Sua avevano spedito. E il giorno seguente la festa di S. Pietro fece Duca Candiano IV. Secondo Giorgi.

Avea la Signoria dopo l'acquisto della Patria fatto in ogni Podestaria dietro 1424
determinazione del Senato di tutti quelli che possedevano a feudo dal Patr. d'Aquileja Castelli, possessioni, o altri beni, non aver fra il termine di mesi lei a riconoscere quelli da ella Signoria, altrimenti s'intendesse caduti da essi feudi, alla qual pena erano caduti: tutti assolse e tutti alli Patrizi Conti di Gorizia e Conte de Castelli di Belgrado, Castelnuovo, ed altri a quali furono dati da loro per ragion di feudo dai Patr. Aquileja, i quali non avevano voluto fin ora riconoscere alla Signoria? Con mandati a quelli Ambasciatori loro le supplicazioni dell'investitura delle Castella; le quale non ostante la contraria mente d'esse Conti, fu contento di nuovo d'investirli; i quali tornati a Gorizia furono molto onorati. E ai 20 d'Ottobre seguì un solenne ammanto alla

parte della Chiesa di S. Marco giurarono in mano del Doge la debita fedeltà, come fanno nel Part. d'Agost. e s'obbligarono di pagare di tanto alla Chiesa di San Marco tutte l'Isole di ogni Contrada e del Doge e delli Signori tutti ritenendo tutti i Castelli: Nquel Castello della Tana fu de quelli impegnati a Bartolomeo Malombra, dal quale fu poi ceduto a Leonardo Bartolomeo Vendramino

Tom. II° Ex Fundat. de Feudis a Bellone Antonio Scripta. 1639. dat. 9 Mai Medicin. L.A. Menestr.

Quod Castellum dant in Feudum Rectum et Legale.

1388 Sexto Calendas Augusti, Joannem Castellum Odoricum dant in Villa Feudi Vicedomi Quadrensis Fagetano perpetuo possidendos pari jure Feudi Rectis Subjectis Conditionibus Vannino Turcentano.

1398 Sexto Nonas Maji, Negroponti Nicolaum Ludovici filium, sine reditu quem dicebat ausiliis Johannem Corgreum Feudo in agro Patiglonii S. Elisabetti, Bernardus Erizachus docet.

Quod Ecclesiam constant in Feudum Rectum et Legale.

1393. 18 Calend. Aprilis apud Nicolaum Franciscum Logotetam, Joannem et Nicolaum Philippi filios ab Abbate Patriarchali pro Ecclesia quadam Pagi Agathi Feudi nomine honestatis suscepto

Quod per rebellionem Comes ablata vacatione Feudum

1400. Septimo Calendas Junii, Franciscum Calanchum Corfiotam rebellem Ecclesiæ Aegid. Patriarchæ Gradensis potestate vindicant. Hugo Dandulo Nicolaus Dominus

1413. IIIo Calendas Junii Joannem et Franciscum Jacobum, non ut videbatur dicebant rebus subtrahendis, factumque est Quarantum Curiæ civilem nuncium, Johannes Claudianus nomine prædicto.

Quo Signo nomen et mictum Imperium concedebatur

1396. Octavo Idus Martii, Abbatem S. Gilii Nicolaum, Ecclesiæ Feudum Johannes Johannes accepisse nuncupat.

1396. pridie Calendas Maii Guidellum Comes Corfiotam Vexillo Regionis rubei, quadam attestatione mori mictigne Imperii, Feudum recepisse traditur.

Maria Santissima Vita e Nostra

4.

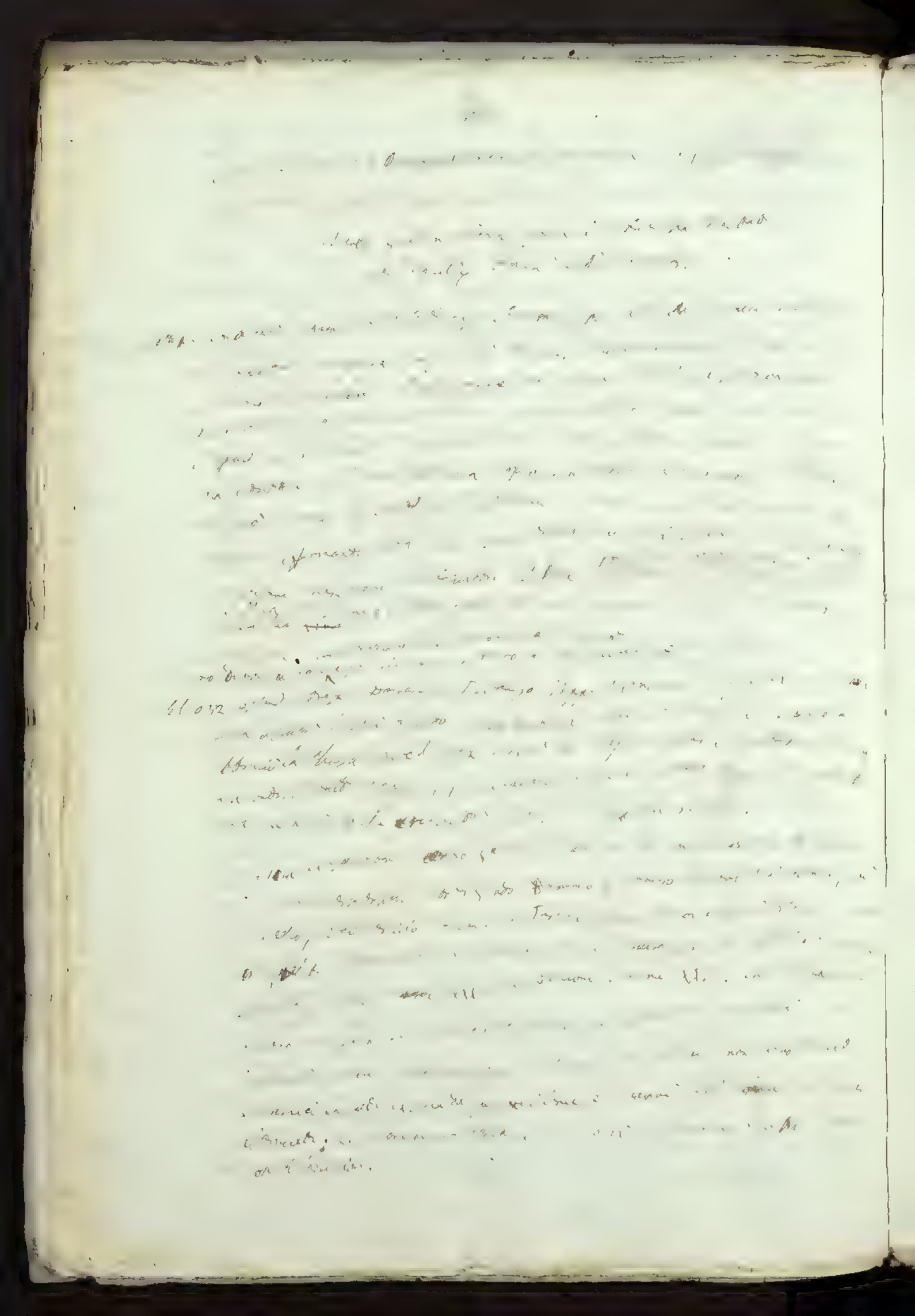

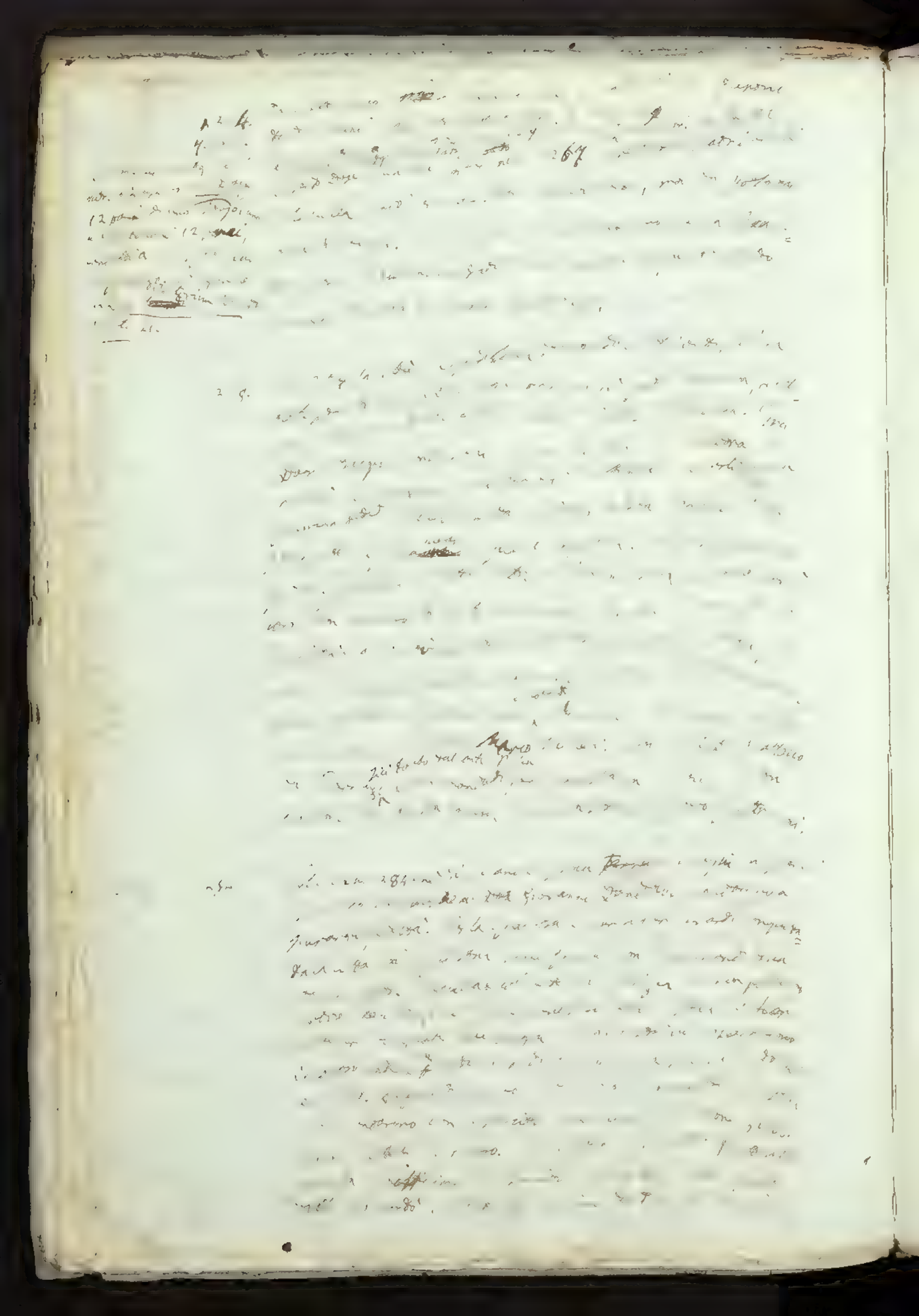

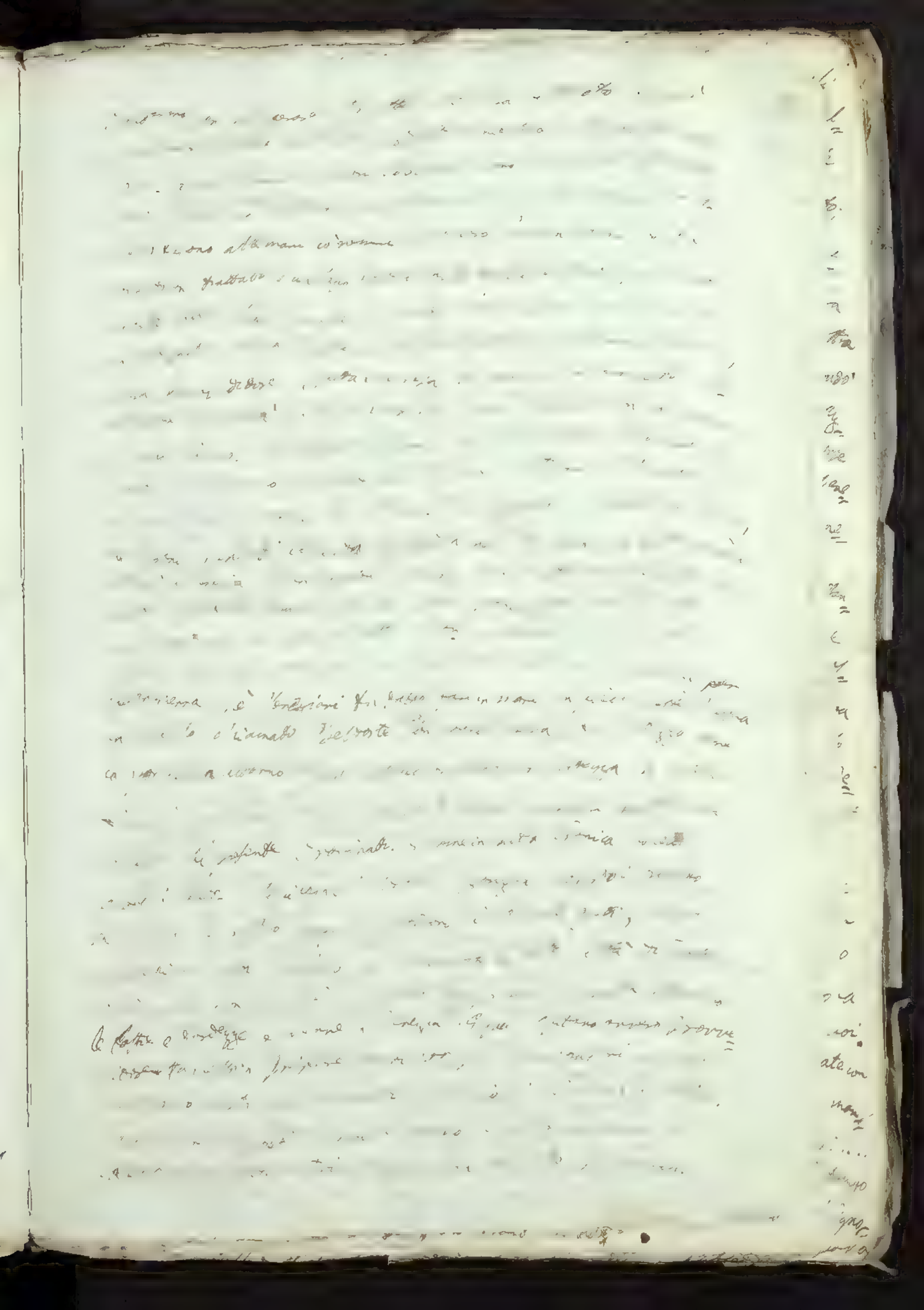

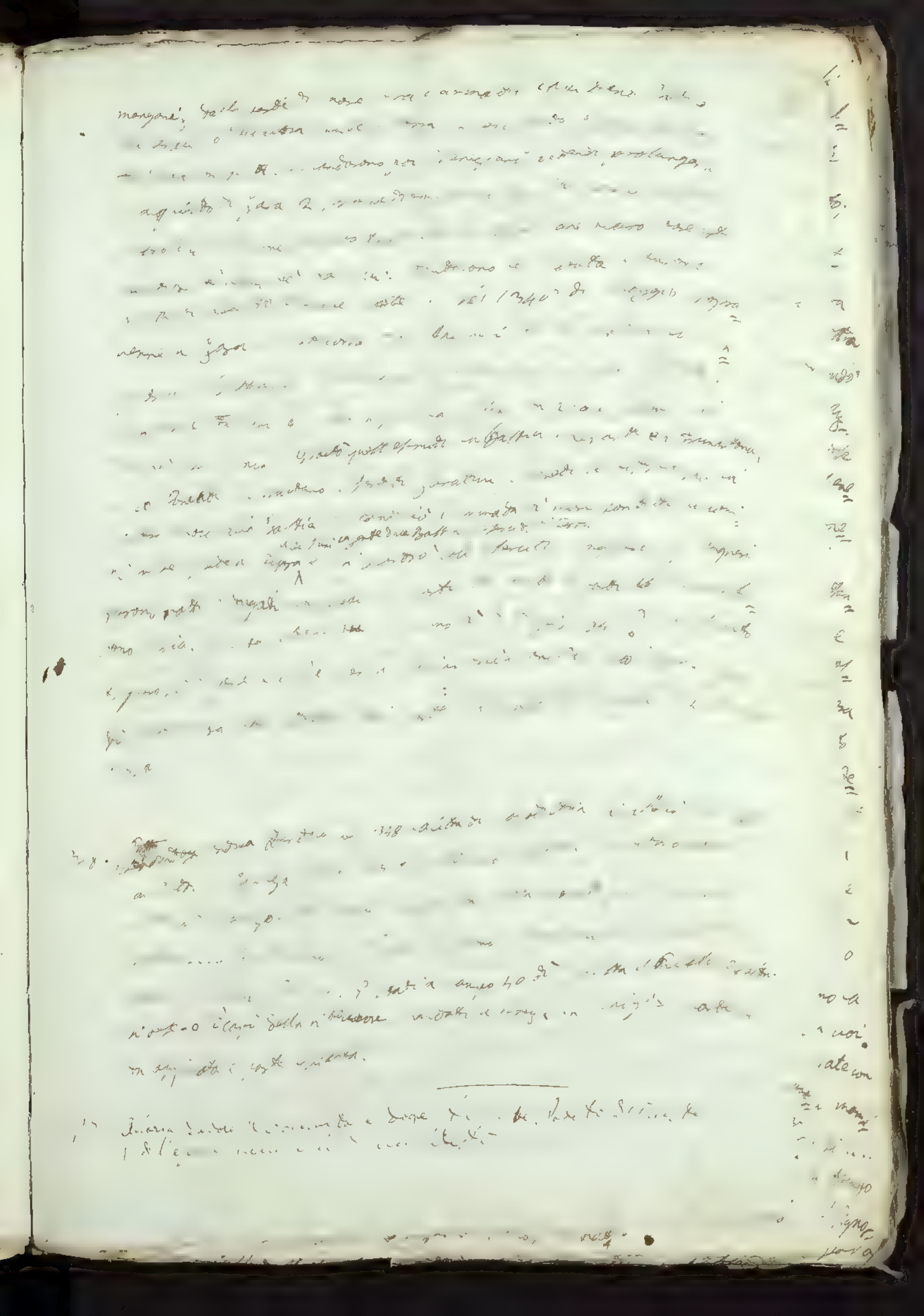

38

Giovanni Gradenigo
[illegible] Procuratore

del (38)

di nazion Francese in Commenda. E volendo egli mandare a Venezia [illegible] del Friuli non volsero [illegible] patria. Ora è [illegible] gente, [illegible]

Ludovico, l'quale a questo soprannome fu alle mani con que' del Friuli, li
vinse, nella ultima [illegible] onde e amicizia. Poi il signor di Padova mandò avviso nostro Principe
de non volere per nissuna [illegible] [illegible]
[illegible] da [illegible] per niente, [illegible]
[illegible] [illegible] [illegible] [illegible]
[illegible] [illegible] [illegible] [illegible]
[illegible] [illegible] [illegible]

Cose Seguite dal 1262 al 1300 in Istria

Nel 1265 ai 5 Luglio la città di Parenzo nando unita a Venezia a dare [illegible] di 358 [illegible]
Consiglio, 194 furono di Voglia [illegible] Tola.

Nel 1269 ai 30 Dicembre, [illegible] [illegible] [illegible] [illegible]

Nel 1270 ai 9 Maggio [illegible] [illegible] [illegible] [illegible]
[illegible] città di Venezia, al quale [illegible] [illegible] [illegible]
[illegible] [illegible] [illegible] [illegible]

Nel 1271 ai 10 Dicembre [illegible] [illegible] [illegible] [illegible]
[illegible] [illegible] [illegible] [illegible]

Nel 1275 Montona [illegible] [illegible] [illegible] [illegible]
[illegible] [illegible] [illegible] [illegible]

Nel 1276 ai 10 Febbraio [illegible] [illegible] [illegible] [illegible]

Nel 1350 ai 20 Aprile [illegible] [illegible] [illegible] [illegible]
[illegible] [illegible] [illegible] [illegible]

Nel 1409 papa Gregorio XII venendo in Friuli per adunare il Concilio [illegible]
[illegible] [illegible] [illegible] [illegible] [illegible]
[illegible] [illegible] [illegible] [illegible] [illegible]
[illegible] [illegible] [illegible] [illegible]

Marino.

Rerum

112

[illegible] data a Gregorio XV. Fuori di questa opinione [illegible] Co

e dabigli Ducati 2000 per prestanza. Il giorno ai dì 20 giugno
per fare la giornata e condurle in campo.
Alli 30 luglio fu fatto nel Consiglio de' Pregadi l'ordine per l'Ungheri,
e deliberò due Provveditori in campo col nostro Capitano Generale e furono
Tommaso Morosini, e Antonio Condarini dal Dito da San Felice, con galee
quali restarono e pagarono 200 ducati di piena. E a dì detto furono eletti
Antonio Moro Provveditore, e Piero Marino da Santa Maria Formoso,
i quali andarono, e si partirono a dì primo d'agosto.
Il giorno d'detto d'detto, da Nicolò Aquila d'Udine giunse in Friuli,
avea cavalcato con grandissima gente dell'Ungheria di fuoco e da cavallo sino
a Castello di Raja, che è sul Fiume del Fiume Aquileia, ne confina in luoghi della Signoria
e nostri sudditi, e presero. Alli 22 d'agosto circa
ora del mezzodì arrivò il nostro campo a Sacile e Motta, i quali hanno fatto
Detto Venerio circa 3000 cavalli d'Ungheri, tutta gente fiorita colle
armi in mano. Fattisi in tre squadre due d'Ungheri e una di Turchi, alloggiarono
di fuori del campo e ancora usciranno qua, che sono nè Castelli, che
per gli Ungheri tenevano. Il nostro campo era tutto disposto e venne
a giornata. Carne, Carne, fuori uscirono una parte di essi con loro, nota
bene a cavallo e bene armati. Sentito questo, anche loro ordinarono due tutti
di fuori le trombe di battaglia, e marciò a cavallo solo colla bandiera
in alto, facendo armare tutta quella la sua gente. Si mossero cinque
o sei miglia andando sempre per gli loro ordinanza, ma bandendo quel
che vedevano. Ma come piacque a Dio, apparvero la compagnia
del Provveditore da Venezia, e il seguente la Perugina con cavalli 600. Perchè
venne di guardia, e riferirono il fatto d'arme. I Turchi
e Ungheri così Ungheri e furono quelli due campi d'accordo
la scaramuccia, finchè. Il nostro del campo venne, e diede in giornata,
così incominciarono a battaglia, la quale durò molto ad ora e mezza. E
là nostri fanteria una grande e grossa battaglia, perchè
sforzo stendeva a rubare. E la gente non avette per male, ma quella
grande d'arme per due condottieri non fosse stata armata del tutto
l'altro campo non potto. Anche le Nave provvisione, che fece Pietro
Loredano Capitano della armata in Turchi, il qual vedendo che i nostri
scappavano, e già avevano gettate via le balestre, per non dare il
punto, ovvero per andar sulle Barche, il detto Capitano fece rompere
il ponte, e quelli tornarono a far testa, e a voglia di battere
loro, per modo che inseguirono gli Ungheri per fino nella Motta,

ed avanti di andassero, se furon morti di loro più di 1300 de
nissari, i quali furono buttati dal castello pieni di danari d'oro
e di monete. E de nostri ancora ne furono molti morti. E furono
presi Ungari e circa 400. E don Pedro del Perù andò a trovare il conte
Lemno. Il capitano generale signor Carlo Marcantonio da Ponte di Le
fonte, uno di Cattaro Bagliesa, uno di Zuanne di Canea, e uno di
Zorzi sopra il fianco. Ma per grazia di Dio non fu di pericolo
alcuno. Il detto medico del Perù fu tenuto sopra di Valia molto di poca
di spesa. E perché i nostri seguitavano loro, e Bagliesa fino a Porto
Raguseo. E del numero de' prigioni ne furono 25 da conto con cinquanta
d'oro e d'argento e condotti assai nelle galee. E morto fu il suo capita
no generale nominato Nicolò Marzio, e di sua gente, e di detti Ungheri
ammazzati, nel primo cinque. Questa nuova la Signoria prima l'ebbe
dolce, poi per lettere più distintamente. Il detto Nicolò Foscolo, con
siderando il gran pericolo, in cui erano stati, mentre (illegibile)
altri del campo erano stati feriti e malmenati. Ma Nostro
San Marco n'è ringraziato. E per la detta azione fu ordinato di fare
una solenne processione, e questa terra intorno la Piazza di S. Marco.
E così fu fatto. Fu preso di mandare molti gentiluomini nostri in com
pagnia con forze de nostri, e con loro molti medici e chirurghi con medicine,
confezioni, unguenti, ed altre munizioni necessarie, per guarire i feriti. Se mandò
in campo con galeotti ser Pietro Loredano, e ser Giacomo Trevisan di Co
dia ser Nicolò Malipiero, ser Giovanni Valaresso, e ser Antonio
Dandolo. E con loro andarono assai cavalieri.
E ai 24 (24) del detto nella Domenica, fu fatta la processione per
ringraziare Iddio di tanta miracolosa vittoria. Furono presi Nostro Signo
re di Praga Isabello di Ostia Valentinese, e con Guglielmino nostro
gran rebelle, Nostro Signore da Porcellengo e di Trivisi, Nostro Andrea
da Brugnara, Nostro Luigi di Garbolengo, Nostro Antonio di Veneria,
Nostro ..... di Valvasone, i quali tutti era Capitano di Udine, Nicolò
vidale di Belluno, che in Porto Raguseo ne fu preso, e molti
altri notabili uomini e gentiluomini, i quali furono mandati parte in Ve
nezia, e parte a Trevisi, e molti in prigione, tutti uomini da fatica.
Dopo il Signor Pandolfo predetto andò a Iseritto con 3000 cavalli
e con 1000 pedoni per mandarsi. Ai 3. Settembre detto nuova, come
i nostri armati per Corfù per forza, nella quale erano Ungheri 350,
più nostri che vi erano attorno. E de' Nostri Cattaro da Faenza (illegibile)

[illegible] Papa Gregorio XII. Fuori di questa opinione [illegible]

[illegible] si [illegible], o l'armata, [illegible] Lodron o Lodrone di Val Lagarina, [illegible] la Lombardia, [illegible] la [illegible] Furono prese 200 lance [illegible] Bernardo Lodrone [illegible] Venezia [illegible] Lodrone di 30 lance, [illegible] [illegible] tutto per sollevare la Terra. In questi giorni nella Dalmazia [illegible] Ungheri [illegible] per [illegible] Spalato [illegible] 600 e presi 200 Ungheri. Del [illegible] Bernardo Lodrone condottiere di 30 lance, e alcuni altri. Venne a Venezia [illegible] settembre il Signor Corrado Malatesta [illegible] Generale, per mezzo [illegible] del detto venne alla Badia di Pozzo, che [illegible] quarto e andò all'altro grande Bastia Angelina, presso [illegible] al Dogo y Bandiere di Candato, che sono le insegne [illegible] [illegible] Bandiera con una corona d'oro in mezzo, e due ale dorate. [illegible] delle Bandiere è di 500 Ungheri. Giunse in [illegible] [illegible] 25 detto [illegible] Malatesta, per [illegible] in campo, [illegible] [illegible] dentro 130 cavalli, e pedoni 150. Altri erano 250 Ungheri e 3000 [illegible] [illegible] villani. Gli [illegible] furono [illegible] e il resto [illegible] Signore si [illegible] andare a Rimini a mediare [illegible] di ritornare subito [illegible] [illegible] [illegible]

armate e mandate nel Friuli sotto il governo Provedur Generale
Stefano Zaccaria dal dì 11 del detto mese venne a Venezia un Zorzo Emiliano
del conte Sile, da Cremona del Re d'Inghilterra, e portò lettere di
credenza d'un nostro Segretario detto Pietro Quirino, a Re Enrico
8°, che introduca nel collegio della Signoria, per il che non bisogna
giorni fu introdotto. Detto Zorzo licenziato Messer Polidoro
Virgilio Urbinate Prete Inglese, e un'altro con lui licenziato
andava Roma per le sue faccende, ma egli di voglia a
far pace col Re d'Inghilterra suo genero. Fu dato nel Consiglio de'
Savj della Guerra che potesse mandare al detto Conte Sile due onorevoli
Baroni con 25 cavalli che furono Jacomello Moresino e Antonio
Condarini dal Borgo da San Felice, i quali andarono fino a Treviso e detti Baroni
si ebbero talvolta discordati di parole. - Il nostro Campo, cioè Fanti
Stradiotti, andò verso Udine, andando, dormendo ogni giorno fino
Sacile, e la compagnia di Ruggier da Perugia di 1000 cavalli
e pedoni 500 andando verso Feltre ebbe la fortuna a Vila
vicina a Bassano. Fu mandato Provveditore in Lombardia Alvise
Lombardo del Zorzi Podestà Malatesta ebbe Lodovico, unitisi
si condussero da Udine, dove trovarono Fanti 2000 di Spagna
e Italiani assai. Gli ultimi ottobre ebbero Vicenza Padovani
Valmarana, che occuparono gli Spagnuoli e gli 3 Novembre 1512 ebbero
dopo molte battaglie la Rocca. - Il 17 Novembre fu preso nel
Polesine di Rovigo di sera alore 1000 cavalli Veneti presso a Lendinara
per Spagnuoli nel Friuli, andato appellando di gente e venute all'Inglesia
le 18 del detto Mese. Il Signor Fabrizio Malatesta entrò nelle gradi
della Valle di Cadore di Settembre, fece gran preda. Fanti 22 Perugini
da Perugia e il Gradi in Verona ebbero alle sue compagne Cadori
ancora presso Feltre, e di tutti ammazzarono il Borgo. Gli Valgani di
Feltre e di Cadore Bassano Bellunesi prodi dell'Imperio
nel Padovano e Trivigiano e fecero molti prigioni di Fanti,
il Castello di Duino Lombardo diede a patti. Finalmente ebbero Gradisca
el Re Ladislao di Napoli e di Puglia per Padre Lega con Papa, Re
il Re d'Inghilterra avea fatto Lega con Svizzeri e Duca di Milano
Pisa. Fu Savio Nicolò Venier e Bernardo Lorenzo, che da
questo di fecero Cavalieri.

i [illegible] dalla a Gregorio XII. Fuimo di questa opinione [illegible] 60

Adì 29 del detto mese Pelle mosse per [illegible] di Nicolò Gonfaloniere Provveditore in Castel nuovo, [illegible] e [illegible] [illegible] [illegible]

Seguitando Nona Cronica

Laonde il nostro Signore gli mandò a dire, se [illegible]
[illegible] Ungheri, che tornassero per la via che erano venuti.
Fu il dì del detto mese giunto detto principe Ungaretto Prosperino
numero di 4 migliaia e 12 Turchi, tra pedoni e cavalieri. E furono
posti in Prigione. Intesse come il Re d'Ungheria veniva in persona
nel Friuli con gente e cavalli 3000 con dire che voleva andare in
Lombardia e poi a Roma a coronarsi. E il 14 del detto mese fu
fatto Signore a Padova Malatesta, come il Re era giunto a
Vidal di Belluno con cavalli 3000, e d'ora in ora ne doveano venire
degli altri. Intesse nella Cronica Dolfina che cavalli 3000. Laonde
i detti Capitani Gabrielino di Belluno e Francesco Trevisano
si mossero al passo di Settimo per passare. Ond'è che fatta una grossa
ma battaglia e barriera, perchè non volevano [illegible]
[illegible] il ponte e furono sagliati a pezzi da cavalieri
di 300 persone e allora disfatto fu tutto il ponte, e la nuova
ed un nipote dell'Abate di Sesto prigione e morti ne furono
e vennero in Treviso; e tra presto si ritirarono le Battè già
delle del Friuli, che avevano [illegible], e d'altra parte dalli
Uomini [illegible] cavalli degli Ungheri non trovarono da man-
gare per la strada e mandarono Trevisani a Padova, Vicenza, Verona,
Cangrande e tre Ambasciatori al Gran Signore Malatesta con
presenti, argenti, vestiti, panni di seta, vini, confezioni, e animali
e confettare quello da Santi da Bonifacio Vani, Conte Veneri e
Lorenzo Pagadori.
Di [illegible] del detto mese [illegible] degli Ungheri Signore Pippodia
Tiranza e Valor avevano avuto Codrigo, Polagnello, corpo d'Abati
molte battaglie e molti ne presero Falco Conte e di persone
[illegible] mandare molte buone armate e [illegible] molti cava-
lieri, con molti Balestrieri in Provenza, [illegible] Cinque
si non passò [illegible] Flotta, volendo [illegible] nostri per forte.
Dell'esercito [illegible] Ungheria a campo, per tre giorni le diedero
molte battaglie e molti virilmente li difesero. Era in Provve-
ditore Messer Lombardo e Capitano della [illegible] venuta di Friuli
dal Colonello, uomo valorosissimo. Intesa [illegible] Ungheri passare
Cordovado che li rendè come esperimentati bombarde, [illegible]
e Balestre. Ma poiché [illegible] battaglie, morti furono [illegible]
e [illegible] poi [illegible] altri.

1413.

Adriano Doria di in Capodistria, Re infedele, in vendetta, [illegible]
del Re ai 10 Maggio il ratificano dei Capodistria, per venire in Città e confermare
la pace; [illegible] 1413 nel Castel Vecchio [illegible] Città [illegible]
medici; in tregua [illegible] Sigismondo [illegible] per anni 5. e nel
giorno [illegible] [illegible] dell'Imperador Sigismondo, per [illegible] Regina
[illegible] [illegible] [illegible] Signoria nostra [illegible] Ungheria, [illegible]
di Padova, i Signori Mantovani [illegible] Rimini [illegible] Feltro [illegible]
e dall'altra [illegible] [illegible] Re d'Ungheria, [illegible] Signoria,
[illegible] [illegible] [illegible] [illegible] [illegible] [illegible] [illegible]
[

p. 9 22

1418

Essendo stata la Signoria di detto luogo, mandate le bande armate e Genzarali che in punto con una bombarda per cadauna e con molti balestrieri. Onde fu preso d'arrivare 60 bande a questa Terra, e di fare 100 balestrieri con uomini da loro in per una e quattro balestrieri e una bombardella a proria, e d'armare poi altre bande con uomini 4 a remo per una, e due balestrieri. E fatto armare della detta armata Gasparino Veniero di quale è capitano, e andò verso il Friuli per navigare la Patria. E partì andò a Pirate e partì a Aquileia e subito arrivato all'argine calò i ponti levatoi, onde entro e dentro, subito trovarono la segnata della gente da arme, e loro subito smontarono, e loro linee calarono con tutte le genti, e poi il detto Capitano dell'armata entrò e loro giorno, ed ebbe quel luogo senza alcun ferito ne perse un nostro uomo. E questo mezzo il Conte di Veldes abbe Pinerolo e la Rocca dal Re Sigismondo a quale per Ducati 7000, egli diede con promessa di tenerli in detta fortezza dove egli potesse abitare. Del quale l'armata venne a Chioggia e subito alla Signoria nel Collegio pronto a tutti i suoi comandi. E preso di Genzari 400 armati e de detti preso montò a' 15 Settembre. E fu fatto Capitano Generale nel nostro amato Ludovico Buzzacarini e detto galee Governatore fosse tutto il Capit. Generale. Fu fatto Provveditore Sig. Pietro Veniero col salario di Ducati 100 al mese con 10 cavalli.

Nel 1418 a' 18 Settembre detto Veniero entrò entro Porto Quieto e subito fu data molte battaglie giorno e notte per espugnarli continui. Quelli di detto luogo stettero a vedere a' 21 del detto, salvo l'avere e le persone. E così presero e uscirono fuori uomini d'arme 84 e molta fanteria da piede con del detto luogo. Ci 21 d'ottobre Nicolò Capitano mandò verso Castione e lo prese e saccomannollo, e fecero prigioni circa 40 da taglia, e molti animali grossi e minuti, e poi ritornati verso Bergamo, ed era tutto la Signoria nostra, essendo alloggiati nel detto luogo, mangiando e facendo buon tempo del detto, avevano fuoco negli alloggiamenti, essendo il detto molto grazioso, e l'abbondanza fatto quel luogo.

A 14 Gennaio venne il detto Capitano di Cividale di Belluno, dove patirono, in Trevigiana, Paolo Mandello rimase alla guardia de' carriaggi, ma que' di Feltre uscirono fuori, e diedero nella coda, e il detto Paolo voltossi e fu alle mani con loro, e rimasi, e presone 24, tutti prigioni da taglia

[illegible] ... [illegible] ... [illegible] ... [

preso da un Castellano de' Duchi d'Austria miglia 10 Contado da Ypporch
e chi dice da Villach. I quali erano stati a Norimberga Castellano buchi 30
ad Ypporch. Il detto Castello nominavasi Valchstan, e quelo istellano andò
do all'ordinario con trenta uomini addosso con 60 cavalli e li prese e menolli
al Castello e li mise in una Stufa. Intesi ciò dalla Signoria scrisse nuove
lettere al Duche d'Austria per la liberazion loro, e al Conte di Gorizia e al
Burgravio di Norimberga, altrimenti provvederebbero che trattassero nel
contenti. — Il 21 Febbraio giunse a Venezia il Cardinale di Spagna come
Legato del Papa venuto a mandato a petizione del Patr. d'Aquil e de' Furlani i con
lamentarono gl'oratori del detto Patr, i quali li volevano chiamare in colpa di quello, che
no avevano fatto contro questa Signoria a requisizione del Re d'Ungheria, perchè
erano soggetti. Ora eglino volevano stare soggetti a questo dominio.
Fradegli incontro il Doge col Baciletto, andò a S. Giorgio Maggiore. Questo
Legato attutio si volea fare accordo co Furlani, ma nulla si potè fare.
Il dì 12 d'aprile il detto nuovo Re d'Ungheria con tutto l'esercito
era alle mani con quei d'Udine, avendo fatta battaglia ivi e davanti porta con
Furlani e per uscir fuori il Conte di Gorizia che l'era retto il agnato con
cavalli 110 e fanterie e di questi ne prese 65 uomini tutti da taglia.
E i nostri guastatori non fecero altro tutto il giorno che dare il guasto alle
vigne e alle biade, e pigliava di molti prigioni, non potendo i Furlani
pigliar stato. E per questo più stette il Patr. mandò i suoi oratori alla
Signoria, ma non poterono mai rimanere d'accordo. Fu dato una taglia
pel detto Patr nominato Nicolò (Lodovico di Teck) a Nella Tribuno di Lonegrano
de' primi Castellani della Patria, uno capitalissimo nemico, di che giurò dare
vivo, come chi l'ammazzava. I nostri intanto combattevano Trau
e combattevano spesso e li tenevano dal Re d'Ungheria che pareva facesse stanza
contro le terre tenute dai Veneti nella Dalmazia, sotto condotta di Pippo di Firenze.
Era nel nostro campo di Trivigiana Paddeo Manfredi nostro Condottiere
con 100 cavalli e con 300 fanti. andò egli in questi giorni nel Friuli
e fu alle mani co Furlani de' quali tagliò a pezzi 200 e ne prese vivi
60. Sicchè di questo benissimo onde per rimunerato di presto da otto
di condotta e accrescitagli stato a cavalli 200 e fanti 100. Questi prese un
Antico uomo di conto e lo mandò prigione a Venezia. Sicchè si facevano grandi
crudeltà contro i detti Furlani, perchè essi ne facevano contro i nostri. Ne
pensi ...

Di dette [illegible] Prata, e furono alle mani [illegible] ma i prefatori, che non avevano armi, furono quasi tutti morti: il [illegible] suddetto ritornarono a Venezia; i due nobili Gradenigo andarono a Trimberga, e furono ritenuti nel cammino d'andare dal Re d'Ungheria; i quali alla fine furono liberati, e ottenuta [illegible] loro. [illegible] venuti per volere trattare la pace tra la Signoria e il Re d'Ungheria, furono ritenuti e [illegible] per mare e per terra dal Francesco Bembo Capitano [illegible] il nostro campo Brugnera e Porcilia nel Friuli, e facendo grandi danni, il nostro esercito andò a Sacile, dove piantò [illegible] bombarde e [illegible] battoni, e finalmente combattendo finchè il [illegible] notte quei di dentro abbandonarono i Borghi, portando la roba nella Terra, e il campo prese i Borghi, e alloggiò [illegible]. Quei quei della Terra li arrendevano, e v'entrò Taddeo Marcello colla sua compagnia, e Marino Contarini, [illegible] cento buoni balestrieri, rimasero in Sacile. E dopo ottenne il castello d'Asolo (Forse Asiago) e abbruciarono, acciocchè essendo [illegible] non avessero in quelle il loro ridotto. Il 12 Settembre venne la nuova della conquista di Trieste in ungherese [illegible] gl'inglesi guidati [illegible] e [illegible] [illegible] [illegible]

[illegible] a dì 23 del detto mese arrivò con la volta [illegible] per
partire a Salamanca. Fu eletto per Rettore in Sicilia con ducati 50 di
rotolo d'oro, che fu obligato di tenere 4 cavalli e 4 famigli per sei mesi.
Da Fino Venero ingravidato mentre [illegible] [illegible]
se ne era morto l'Ingegnere [illegible] [illegible]
[illegible] [illegible] [illegible] [illegible]
[illegible] [illegible] [illegible] [illegible]
[illegible] [illegible]

Nella Ercole d'Carino Signore della Costa di Valdimarino si diede alla Signoria alla Signoria con questo che in vita sua la debba tenere Signore, e dopo la sua morte [illegible] avesse la sua della Signoria. Ai 12 di Novembre la Signoria fu acquistata, e Francesco della - Torre altro Segretario d'essa Signoria, come si scrisse di sopra. Intendendo l'Ill.mo Sig.r Duca di Milano, come la Signoria mandava nel Friuli 8000. Ungheri e Boemi. Intesi questo, fu preso in Pregadi di rivocarli in campo che le nostre genti si dovessero ridurre alle fortezze nel Trivigiano, e fatte, subito 300 lance e 1000 fanti e fatte altre provisioni e nelle ripari Porizia e Pordenone. Ai 24 del detto mese giunse qui il Signor Filippo d'Anello Capitano Generale nostro, e gli fu fatto grand'onore, essendo per conferir quello colla Signoria, che l'abbia a fare, venendo questi Ungheri nel Friuli. E poi ordinato per la Signoria, gli fu donato un elmetto fornito d'argento dorato con perle da conto di sopra per Ducati 3000 d'oro, corsetti, vini, e altro per Ducati 100.

1420

Di 14 Gennajo 1420 il nostro campo andò a Feltre e dispiantò d'avanti di Vazion Boemo Nominato Luderlaus avendogli i nostri detti un battaglia, mandò uno fuori, trattare di renderli. E in questo mentre i detti per nostri fatta fatta una grossa piatta di bombarde contro la Torre, la quale per otto bombarde tirate contro, cadde e furono morti molti. E pure i nostri procurarono d'entrar dentro per forza. E questo tempo erano di fuori capitati il nostro Governatore gli disse, che volesse la Terra liberamente dare che altri capitoli, e vedendo così que' di dentro, rimasero d'accordo di dare la Terra, salve l'avere e le persone, e che i Feltrini uscissero fuori liberamente senza le loro armi. Avuto la Terra non volle Talmonano, ma Feltrini promettono di dare a' soldati fino a giorni otto Ducati 5000 e fino a un mese altri Duc. 5000. Promettendo egli di Feltre di dare ogn'anno a Messer lo Doge nel dì di S. Marco d'argento Ducati 200 d'oro ed ogn'anno di pagare il loro Podestà e altri Ufiziali, e che l'entrate siano sue. Del castello di Feltre di ritiro Messer Odoardo con alcuni Ungheri, e poi l'rendè. Ancora l'altre il luogo di Zenelle. Ai 23 d'Aprile Feltre civitas di Belluno a' patti, dando pene a' soldati 10000 Ducati e mandarono i suoi Oratori alla Signoria e conchiudere i Capitoli; quali furono letti addomandò dal Dojone Messer Michele Damian da Belluno, Messer Marino da Valle Sindici e Messer Andrea di Portogruaro. E fu preso di fare un Castellano a detto civitas di Belluno. E fu mandato Rettore a Feltre. E a dì 11 Maggio fu preso di mandare e poi non fu per obbligo d'aleggere il primo Podestà e Capitano a civitas di Belluno col salario ducati [illegible] di Ducati ..... all'anno, come quello di Feltre e fu detto Ettore Bembo che fu di S. Giovanni.

...gni Leggio e un Brigantino venuto dal Capitano del Golfo Piero Loredano
...intese avere i nostri avuto nella Dalmazia Almissa, l'isola della Bragna,
Lesina e Curzola. Ancora la città di Cattaro si rendè a Ser Marco con
patti d'essere contro al Capitano Balsa degli Ungheri. Si dice che il detto Capitano,
da Lesina vedra di andare acquistando virilmente di resto. Si pensa di pregare
di ricuperare tutta la Dalmazia, eccetto Ragusi, ...ò in quelle non si vuole
no impacciare. In questo mese vennero due Ambasciadori del Patr. d'Aquil.
a Venezia, i quali erano Nella Calce di S. Gio Battista, e Nicolò Zurlonia Colo
nello d'Aquileia a Strano in collegio a trattare accordo ... ma il Patr.
non voleva che Nicolò Trittone di Conegliano entrasse in Udine, ma Bartolo
di Cesti avesse il suo entrata come prima. E la Signoria voleva che vi
entrasse e avesse il suo grado. Sicchè nulla fu fatto. I quali partirono con dire
che parlerebbono al Patr. e tornerebbono.

Badia di Sesto occupata dai Veneziani.

A 10. del detto mese venne nuova, d'avere i nostri avuto la Badia di Sesto usci-
ta a Portogruaro, la quale ha d'entrata Ducati 2000 E li diede Salvo Cinar
che persone. E a 12 del detto mese uscirono Portogruaro. E avuti questi
luoghi, il nostro Capit. andò a Cordovat, e a S. Vito et etiam quelli abbe. A
26 del detto mese i nostri ebbero Valvasone e Spilimbergo a patti.

Esercito Veneziano passa per la 1ª volta il Tagliamento.

A 27 Giugno avendo il nostro Capit. Signor Filippo d'Arcelli e i Provv. i nuovi andati
in campo, Francesco Loredano e Lorenzo Bragadino avuto Spilimbergo e Valvasone,
si ritirarono colla gente verso la città di Udine, e ivi fermarono il campo,
e giorno e notte bombardavano la terra, dando l'assalto d'ogni intorno a ogni
cosa. E quei d'Udine mandarono un Messo a i nostri Provv. a richiedere
salvocondotto per potere mandare Oratori a gittarsi a' piedi della Signoria
e fare domanda di misericordia. E così fu concedato loro, e furono dotti 12
de' migliori cittadini della terra per ostaggi. E subitamente quei della
Terra rimasero di dar la terra alla Signoria nostra, salvo l'avere e le persone.

Bombardamento di Udine dei Veneziani

A 4 Giugno del 1420 i nostri Provv. presero l'entrata nella detta città a nome
della Signoria nostra. Il Patr. Marcando con partito e condato.....
E questo fu il giorno della Processione del Corpo di Cristo. E fatta
ad Udine quella mattina una bella Processione, dopo detta la Messa
entrarono dentro circa 100 cavalli molto bene in punto colle bandiere di
S. Marco, e ad ore 20 subito quasi tutto il resto del Campo. Fatto questo

i nostri Provv.i entrarono già Cittadini, sto per dire suo e della ... potessero essere contenti che il Nob. Canal. Nella Fattura de Conegrano suo Castellano a i Nobili credo potessero a piacer loro entrar liberamente in Udine, facendo pace insieme, e così si contentarono di essi entrato co' suoi Fratelli fra pace con tutti, e baciolli, perdonandola le ingiurie per avanti commesse l'uno contro dell'altro. E così messo poi tutta la Patria in pace. Furono dimesse gl'Ufiziali N'erano in Udine al tempo del Nob. contro jal detto Nellen Cittadino. I nostri ottero da quella Terra, secondo non fatte [illegible] Ducati 33000. Fatto ... [illegible] ... Furono questi, Nicolò della Torre, Giovanni di Susana, Sier Bartolo, Jacopo di Montagnana e Nicolò di Martino. I nostri Provv.i erano in Udine: Ti, ... Gli Evangeli scritto per mano di Nostro Signore San Marco Protettore nostro a Roma Evangelista di San Pietro; il quale era stato in Aquileia e Udine e ... Evangelistario di S. Marco di cui la maggior parte sia scritto e ... di Grecia

Aquileia, e fatto sapere a i nostri Provveditori questo, gli mandarono subito, e subito di mano a chi pontavalo, e portolo in una Sacristia in Udine, così giorno poi lo mandò a Venezia con grande riverenza per Romano di San Bernardo e per altri Cherici. E fu portato in Venezia ai 24 Giugno del 1420. Gli mancava un piede, e subito il piede dell'Evangelista gli fu restituito per sua divozione. E fu posto nella Chiesa di S. Marco nella Sacristia con altre Reliquie. Ha le coperte d'argento dorate. Io l'ho veduto. Le lettere Caldee. Si porta in processione i giorni di S. Marco a i 25 del detto Mese, e posto nel Santuario. A 15 di Giugno giunse in questa Terra prima detti Ambasciatori della nuova Signoria, e subito Ambasciatori della nuova Signoria, e subito andarono in corpo, furono in Processione oggi col Doge a San Vito, e ... con sua Serenità. Gli Ambasciatori furono. Don Giovanni Moysi, Don Nicolò della Torre, Don Giovanni di Susana, Don Carlo della Torre, Don Nicolò di Martinengo, Don Fermo della Torre, Don Egidio da Gabento, Don Giovanni da Cividino. Gli 8 ostaggi furono Don Antonio di Sier Valentino, Don Marino di Cavalcanti, Don Nicolò di Sier Zane, Don Jacopo Zigoli, Don Antonio d'Arigo, Don Nicolò da Montagna, Don Andrea di Sier Tomberlan, Don Federigo da Soncinograno. Gli detti Ambasciatori giurarono in presenza di detto Doge giuramento di fedeltà, e furono confermati e fatti certi Capitoli. Furono mandati pel Consiglio di Pregadi i nostri Provv.i in Udine detti con pena di Ducati 1000 Nicolò Giorgio quondam Sier Bernardo e Simone Michele quondam Sier Lorenzo. E a i 22 del detto Mese in pregadi fu posto per Sier Giovanni Vainagero Consigliere Isolo d'obligare per Millantino e per 4 mani [illegible] Obligazione nel Consiglio un Luogo pisente nella Patria del Friuli per un anno con Salario di Ducati 1000. La terza Processione 12 o meno con la mia Vicaria con

Ducati 100 al Mese e Lega cavalli 12. Fu mesa in parte in gran consiglio rimase per Procuratore Fantino Michieli quondam San Matteo della Bragora. Il quale rifiutò. Fu poi eletto Alvise Badoaro, il quale etiam rifiutò. Dopo fu fatto Roberto Ubaldini, il quale accettò e andò e mesero suo Vicario Don Gianfrancesco Cavadilista Cittadino e Dottore Padovano. Andò subito in Chiesa di S. Marco e lesse gli Evangeli, che fu ritornato all'acquisto di Udine, poi in Chiesa in un Coro alto di Monache, gli Orsatori di Udine manifestarono alla Signoria Friula, essendo in questa Terra alla Processione di S. Vito, le fu mandato regalo el solito Piovano di San Barnaba, fu portato bruno e posto nella Chiesa di Santa Maria. Mentre lo Doge con tutta la Signoria e Ambasciatori Fiorentini col Bucintoro di Venezia andò a Murano a togliere con grandezza e posto nel Sontuario di S. Marco, come usanza a Bologna. E dopo pè Procuratori gli furono fatti alcune vie coperte giornalmente. E è stata in carta bambagina la lettera. Fu messo negro i nostri del Friuli ebbero Sacile e S. Daniele a patti, dando a soldati per beveraggio Ducati 2000. Rettificarono adunque de' Castelli e Fortezze di Udine Portis, Montalone, Marano, e altri Castellani. Di Castellani non di conto. A 19 di Giugno fu preso di forza un Castello a Feltre con paghe 35. a 25 di detto di Zeppe da Trau l'era verso di 21. Di 24 del detto Mese si rese pure Spilimbergo. Di 30 di Giugno dal Friuli ebbe lettera dei Provveditori, come i nostri erano entrati per forza nel Borgo di Vicenza e guadagnato quello a Sacco, fatti prigioni 200 di taglia. onde la terra poi si rendè. E che i nostri avevano presa altra Fortezza quella d'Arsolo presso Asolo in Castello. E seguendo già di Cargar, ch'è a patti de' Tedeschi, di ciò che avevano patito quei di Vicenza; alla fine li mandarono a dare Obedienza. Di nuovo andarono parte verso Montebelluna, e parte verso Cadore.

Agli 11 di Luglio andati i nostri del Friuli col campo a Montebelluna quei della Terra a' 14 si vendettero, ma la Rocca di sopra, la quale fu combattuta e di là adì 18 etiam ella si rendè. Furovi dentro 30 uomini alla custodia. Avendo sentito quei di Cadore quello che avevano fatto i Fanti del Friuli, anco eglino si misero a rendere e Obedienza, che subito fu accettata e la Città avevano abbandonata e la ignorano. Mandarono i suoi Oratori a pregare, offerendosi di venire alla Fede e Obedienza, e furono accettati. Dopo fu mandato a dire a quei di Marano, che facessero il simile

... le rovine fatte la detta fortezza, acciochè non ritrovi loro à fare ...
e ... bisogno ... tempo à rifortificare. Il 23 di Luglio ... in
detta terra 5 trabanti di Cadore e vollero alcuni capitoli dalla Signoria, ...
... gli di Pregadi furono conformati loro. Et ... fatti ... ...
il Capit. Messer Filippo d'Arcelli venne a Venezia co' Provv.i del Campo, fu
acconciata la condotta di dargli Lire 150 ... stia nella Città di Padova,
e possa comprare imprestiti, con avere la sua provisione
Agli XI detto ... vennero Ambasciatori di Papa Martino V.o a Venezia, e quali venuti
in Collegio, un di loro fece l'orazione, trattando molto sopra il nome della Città.
Poi anco sopra l'ambasciata loro; che avendo inteso il papa l'acquisto che ha
fatto questa Signoria del Patriarcato del Friuli, ed essendo la Patria sottoposta
al Patriarca, il papa promette, volendo la Signoria rendere la detta Patria, di
mettere un Patriarca partito nella detta Patria, e sarà di contento di questo
Stato. Fu preso per dare tempo di risposta a fare loro, sopra di ... fu
rispetto loro, che non ne vogliamo far niente per molte ragioni, e che vogliamo
tenere la detta Patria
Nel Friuli il nostro Capit. M. Filippo d'Arcelli co' Provv.i Baldino Veniero e Tom=
maso Mocenigo andò a campo alla Pieve di Sofumbergo nel paese di Cadore, alla=
gando in primo luogo bombardotta detta Pieve, che apparteneva al Patr.o d'Aquileja;
e fatte alcune battaglie avendo che è in fatto acquistato, vi morì molta
gente e fu ferito Baldino Veniero Provv.r e passatogli il corpo da un can=
to all'altro da un verettone, e tenuti e ... alla ... alla fine
fu preso il detto luogo a' 3 d'ottobre e fu saccheggiato. Resta ora
acquistare il Castello di Botestagno, il quale fatto per ... fu
determinato di rovinare il detto Castello della Pieve di Sofumbergo di Cadore,
e quello d'habitare, avendo da ... ha aperto il passo a' nemici; che vanno
e vengono di Lamagna. Il Capit.o della fortezza di Botestagno, in
Cadore, ch'è il posto per dove si va a Trento e in Alemagna del Friuli, ...
mandò un suo messo alla Signoria, dicendo di voler dare quel Castello, ma vuole
Ducati 4 mille d'oro, perchè esso debbe avere assai danari del suo ... ,
e per pagare i fanti che sono con lui nella detta fortezza. Fu preso d'accettare
il partito e di dargli i detti danari, acciochè non vi muoia della nostra
gente quanta ha morta nell'acquistare le altre fortezze. E così fatto
il detto Castello. Sicchè per grazia d'Iddio tutti i passi sono aperti d'andare
in Alemagna e venire. - Di questi colli nemici sia loro.

Nel 1421, venne a Venezia un Ambasciatore del Papa per le cose
del Friuli.

1421 [illegible] A Roma Papa Martino V pedata per bolla le Signorie di Cividal di Belluno e Feltre del Friuli al Patriarca [illegible] già prima stipulato che la Signoria essa non dovesse di dare all'anno al detto Patr. Ducati 3000, e che detto non dovesse ragione che dia ragione nel civile e nel criminale, e detto Patr. non [illegible] se non [illegible] Item il detto Patriarca, e suoi Castellani nella Patriarcal Città Articolo [illegible] non [illegible] ragione nel Civile e le appellazioni vadano [illegible] [illegible] [illegible]

cavalli 600 e [illegible] fanti 2000 per guardare [illegible] detta Patria.

[illegible] di Longo [illegible] nella Patria [illegible] a Sac. cavalli 6 [illegible] della Patria, [illegible] Udine [illegible] nella Patria [illegible] nell'agro [illegible] della Patria del Friuli, dove è [illegible] Sac. [illegible] suoi meriti già [illegible] a quello Baila [illegible], e Prato Lupaco, [illegible] da Cameria [illegible] Udine. [illegible] di Cividale all'anno. 14 27

1420. Con in Udine al servizio della Repubblica Giovanni Sanguinazzo con [illegible] 1429

Brande Cassina e Prato di Lupaco presso Udine.

[illegible] questo tempo [illegible] del [illegible], del quale [illegible] più [illegible] [illegible] [illegible] [illegible] il più segreto. [illegible] [illegible] [illegible] [illegible]

1440. Fabbricazione che il Papa [illegible] promuoverà [illegible]. Dove Cardinali [illegible] quale città [illegible] stata a Spoleto, stanno non sono [illegible] del detto promuovente. — Il papa [illegible] che [illegible] in Commendatore il Patriarcato [illegible] [illegible] [illegible]

Agosto 384. a Venezia. Lettera di Francesco da Carrara alla Com. di Ven. dal del N. 1820
Giulio Capra l'ambasciata fatta in nome per la pace. Dall'Archiv. di Venezia.
1821
anno 1384. da Luglio. Francesco da Carrara scrive al Podestà di Conegliano di portare [illegible]
[illegible] a Vicenza tra Conegliano e Asolo

1384 —

31 Luglio Sentenza di Francesco di Carrara Signore di Padova contro la Repubblica di Venezia che restituisca 1821
[illegible] del Card. d'Alençon Patr. co' suoi aderenti e la Lega de' Nobili e delle Comunità del Friuli. Su [illegible] Cartaceo fol. qui in Fabul. Civitat. [illegible] Osservatore.

1384. 6 Agosto.
Gli Udinesi e loro Collegati in virtù della Sentenza del Carrarese pronunziata giurano obbedienza e fedeltà al Card. d'Alençon ed altro li [illegible] dalla Sentenza contro di loro pronunziata. Dall'Archiv. Udin.

1385. 17 Aprile. Giacomello di Porcia Capit.o di Asolo notifica a Federico di Savorgnano e ai Nobili 1829.
fatti di Udine, i grandi preparativi d'armi che si facevano in Conegliano contro Asolo e come due Ambasciatori del Carrarese erano incamminati per l'Alemagna a chiedere genti che venissero in Friuli.

1385. 21 Aprile Il Patr. d'Alençon ritiene negl'Ostaggi di Federico di Porcia già Vicedomo 1834
Ducati 2000 di quel denaro che fu giudicato [illegible] per Sentenza di
Francesco di Carrara. Dall'Archiv. Porcia.

1385 18 Maggio. Commissione data da Francesco da Carrara al suo Podestà di 1835
Conegliano specialmente per quelle genti che dell'Istria mandate in Friuli
in soccorso del Patriarca. Che le genti cioè di cavalleria e d'infanteria e d'ogni grado.

1830.

1385. — 24 Maggio Il Carrarese attenua con lettere Ordine alla Lega, che [illegible]
la in pensiero di nuovegli guerra, come gli era stato fatto credere. Onde lo ringraziava
della sua diligenza nella Causa del Friuli. . Il Carrarese dice avendo [illegible] che Giacomino
Amaro promesso per Lega agl'Udinesi [illegible] da questi e specialmente quello di Udine
loro ribelli e usurpatori de' beni e diritti della Ch. Aquileja, e ribelli al Card. Patr. [illegible]
ha [illegible] altresì [illegible] della Patria [illegible] del detto Patr. voglia guerra [illegible] per [illegible] giuste
e ragionevoli del Papa, dell'Imp. della Regina d'Ungheria nella cui [illegible] è la Patria, in
riguardo e riverenza della Ch. Aquileja e della Patria a cui è [illegible] amico, [illegible]
e per la sua [illegible] conservazione egli
e i suoi più volte esposti, a contemplazione del Patr. da lui singolarmente amato, onde
restituire la Patria in buono e tranquillo stato e nelle antiche e dovute consuetudini, e onde
prestò obbedienza al detto Card. Patr., [illegible] avendo il componello in loro fatto dalli amici e
pronunziò la sentenza. Nonostante ciò, alcuni [illegible] Lega co' ribelli contro l'onore e lo
stato del detto Patr. e contumacemente [illegible] ritorne alla loro Lega giuratagli loro [illegible] del detto Card. Patr.
come si vede dalle [illegible] lettere del suddetto [illegible] pervenute a lui [illegible] e ritenta [illegible] del suo stato

[illegible] e mandò genti a sua requisizione

Atti Leggi del Consiglio sulle Investiture dei Feudi.

1395. 14. Maggio. Lettera del Card. Patr. d'Aquileja al Consiglio di Venezia di varj maneggi dell'Ambasciatore spedito dalla Città di Udine. Vedi Diplomi fidelitatis, Patti giuramenti, Terre nostre Stato, qua ratione hominum [illegible] de ratione [illegible] unanimiter [illegible] Patriarcha, et suos [illegible], [illegible] ex majoribus suis [illegible] Udinenses [illegible] Udine Federico [illegible], Nicolao de Spegnimbergo et [illegible] Raymundi, inde [illegible] [illegible] [illegible] [illegible] Spegnimbergo, [illegible] [illegible] [illegible] [illegible]

N. 1541

1385. 16 Settembre. Il Patriarca concede ai agricoltori la terra di Cervignano [illegible] nel Friuli. Dato in Padova nel Palazzo del Comune di Padova. Cum la lettera dal Cavaro Giulio di Padova di Frei.

Franciscus de Cavaro Judex etc

Domus Franciscus. ad libram. [illegible] quod Forlani agricolores se reducent in meum territorium etc. vobis [illegible] quod placet et mihi [illegible] dum ipsos agricolas Forlanos in meum territorium [illegible] dum cum bonis et rebus suis pro habitatione ibi facienda [illegible] et in rebus et personis [illegible] in Padua.

Data Padue XVI Septembris A. 1385

Nobili Militi Francisco de Dacho Potestati nostro Paduani

1543.

Anno 1385 ... [illegible]

Il Patriarca di Aquileia [illegible] Capitano di Udine per [illegible] il Castello di Cervignano, [illegible] Federico Savorgnano in pegno [illegible] per [illegible] [illegible] la Repubblica di Venezia, il Sabbione e i Friulani. — Detto Castello valeva 4500 Ducati d'oro.

Dell'anno detto. Fatto a Udine alla presenza di Nicolò Manfredi, Giovanni e Simone di Colorado, Bernardo di [illegible] e Tristano di Venezia di Cervignano.

1385 28 Ottobre. La comunità d'Udine [illegible] della comunità di Venezia come il Patriarca [illegible] per [illegible] della Lega d'Aquileja. Francesco da Carrara [illegible] Visconti Signori [illegible] del Friuli.

Cittadella Giovanni. Storia della dominazione de' Carraresi. Padova 1842. Tom. II.

Capitolo 44. Il castello eretto [illegible] Vedi del Friuli [illegible]

6.

del 1381. —

Dice che [illegible] nel Friuli [illegible] al Patriarca [illegible]
[illegible] Tradurre il nome.

La partenza del Carrara è [illegible] del [illegible] domenica 1822.

(1381) [illegible] Udine [illegible] per timore delle
[illegible] [illegible] Udine. [illegible] non [illegible] [illegible]
legge dei Friulani, [illegible] [illegible] [illegible] [illegible]
[illegible] [illegible] [illegible]

1381 [illegible] [illegible] [illegible] [illegible]
[illegible] [illegible] [illegible] [illegible]
[illegible] [illegible] [illegible] [illegible]

del 1385 [illegible] [illegible] [illegible] [illegible]
[illegible] [illegible] [illegible] [illegible]
[illegible] [illegible] [illegible] [illegible]
[

7.

Leo

Secolo XVI.

Lega di Cambrai.

8.

R. Y S. T. XVII

REVISIO

1368

Riferisce
pag. 815.

Fu [illegible] [illegible] [illegible]

col. 847.

Pridianus de Sovegnano Milesi pro Comuni Veneciarum intulerunt Ultimum, quem ordinavissent dando vastum circa Ultimum ad exercitum predictorum accedat Carolus de Cavalcabobus et quidam ex ipsis Milesi Brefanus cum alijs seruitijs ipsi de Ispoleto ivit ad Foligno. conductus peditum, et dicti Jacobi ordinem dictum ne debuissent ad vadendum Jayanellum, verum Bandum ipsius Jayanelli propter pluvias et intrare non valuit ingrossati. Ubi multos olei comperta quantitate castra posuerunt. Quorum incautia cognovit nicus dilectus Violantus de Prata Comes, associatus Nobilibus de Spilimbergo de Ronibis, multis de Friuli cum M. M. peditibus, ab improvido propositum exercitum Veneciarum ingredi aggredi ibus et de eis 350 gladio perierunt. Verum quia non respondent ultra quam ultima proximi, pro memoria duos post, dum Tiddeus Marchio Ancone, Conductor generalis copiarum Veneciarum cum equis 300 et peditibus XL duarum cum milites abstulit et ignotum predorum ancillarum bestiarum et irrationabilium, ibique abduxerat, et ad hunc exercitum properant apud illos partes satis venerant audit quod Violantus de Prata suprascripta victoria abstractus et elatus, et dominus de Ocdobono de Fuscolo et Federicus de Tarsilis cum equis XL et peditibus 5'00 non ibi
bene gnarus Marchio nil mediantem attendunt in campanea Tridi frigidi situm, in tuto inimicos venientes expectando. Tiddeus audens Marchio ab antiquando Jacomazzorum auctor redditus depredatus, Utinum acie ad pervenient, illos viriliter aggreditur. ita enixe, quod illos deterrit, postea in conflictum, ex quibus partim ferro, partim Viti obsequi, CCC mortui sunt, et capti non minori exitio quam paulo ante pulsi erant.

Mortua Filippo Visconti Vicecomite Lombardie, tractu temporis Genuenses Venetis adhortantibus Filippo de Arcedo di Piacenza con 200 lance Ravennatum stipendiis Cancelli portoli a Perugia ove si domorum Fillo [illegible] del suo esercito, essendo tentato di impadronirsi di Perugia).
portoli Cancelli contro Pietro se presentem tumbardo. Dopo la partenza del detto esercito portolli tutto Condigliano ove li trattenne per riunirsi, e fu raggiunto dalle genti Perugine condotte da Andrea de Medici Perugino, regendo a governo di andare un Duomo, ed poi veggo con 600 scelti Fanti: Il di lui fratello Giovanni venne con altri 400 fanti; il che veduto Condigliano Vicecomite di Venezia di Venezia un Bolsena de tenere la Romagna venne Pietro Galeotto le sue truppe e le pertanto, ma portandosi a Forlimpopoli a Forlimpopoli a Forlimpopoli dei Varii Giannelli dal Conte Ugolino di Urbino, ed ecco la sua gioventù della vita.

[illegible] Di poi a Cavere e poi a Castel da permanere
l'assedio, quindi otto Adenzo, Porto Battolo e la Motta. Quindi posto
sotto Pirano avean Monte Violastro, e dove l'assedio più mesi e Gardo Lupo tolse
e munito tuttavia l'avea salvo le persone e de cose loro. Quam vero postea
Venetij eapse potirentur, qui de proditi illam solo aequari mandarunt,
Recordati injuriarum maltractarum, quas pertulerunt domus illa Comitum de Pirano
Venetij intulit in Terrae hostis per omnes aperta, quas Pirani [illegible] erant,
quapropter Comitatus de Pirano qui pertigit Guielmo Comiti de Pirano. Diversorum
Communi Venetiarum dicebat: = Tanta fuisse, quod tandem cum destructio
Domus roffe, quum deorum sit contra Numinum calcitrare. = Vogne
veteres ut De Lapidibus Pirani diruptis factum est a Venetis Castrum
Vive Rocha in Terra salis.
La città d'Istria intanto si compita e diede ai Veneti, non contenendo di [illegible]
ordini interne e continuando i cittadini a governarla come per l'avanti. =
Regit exinde exercitus Ultimum, et ibi illa potuit Castra per
manesset diu. Tandem aqua privetum compulsus ultis deditionem
Patrie Venetorum, certis pactis et conventionibus erbra la habitis, qui illis
usque in presentiarum diem observantur, ne Venetis Venetis regulo anno
Vivum nobilem Venetiarum ad regimen Ultini et totius Potri, tot. Soli, qui
Duces dicuntur.
Capitoli del Trivi di sudetti Veneti, confederatione facta et homagio illi
jam prestito fidelitatis, unde Patriz suere semper huc retroactis.
L'Anselli condotta quindi l'armata in Istria ove molte città l'erano
ribellate e date al Re d'Ungheria, le quali poi prestamente i ridusse di
nuovo in mano dei Veneti: Poco dopo morì l'Anselli. Morì anche Ludovico
da Bardiano il cui figlio Albertino presso Adria dimorava, il
quale tutto patì per i suoi Stati.

pag. 82 r.

Il Re ripigliando un tratto col Duca d'Austria [illegible] l'ambasciatore Veneto
Giovanni Foscari. Non erano tutti ostili di Venezia nel
predium suum. Partì quindi ripigliando per Genova e Lombardia con Papa Giovanni e altri
Prelati della Corte, che il Re de Ungheria mandava, ricordandosi del detto di quel Cardinale Romano
a lui detto in Ultima morte [illegible] Ardo nelle piazze in circolo, il suddetto, disse che
andato nel giro il mondo avuto abboccamento con molti Re, Duchi, Marchesi Conti e Signori ne ottenne
da essi buone effetti a sufficienza, eccetto che da due che non potè mai comprendere.
Allora il Re egli disse: Dimmi chi sono questi due. Al che rimase rispondere, Sudetti presenti
quel che seguirono. Tu sei uno d'essi, e questo la richiesta della altro; e. Fiorentino allora Papa

quem in circulo
Florentinus illa
regredietur in platea
ubivi et ad [illegible] parato
eum [illegible]
Comite et [illegible]

Giovanni. Gli disse allora gli disse, Dimmi ti prego qual di voi due è più cattivo, il Fiorentino rispose: Io non so che il Papa Giovanni sia più cattivo, perché lo vedo solo

A.S.I. T. 19 Cronica Fortebraccesca, ovvero Cronaca Fortebraccesca di Bologna

Cod. 894. a

9. Anno D. 1408. die III. Novembris Papa Gregorius decimus XII, postquam dilectus Angelo Cornario Venetiis venit Ariminum cum suis Cardinalibus. Ibi eo cum suis Cardinalibus, quos secum ipse creavit Sanctæ Romanæ Ecclesiæ, quia ei, qui ipsum elegerant in Papam, diminuerant eum, eo quia non adimplebat fidem de Ecclesia Dei sibi promissam et juramenta, unde factum est dissensio inter ipsum Papam et electores Cardinales prædictos, quorum Cardinalium factorum ab ipso Gregorio fuit unus de Ordine Prædicatorum Frater Joannes Dominici de Florentia. Item dum Papa Gregorius die XVII Martii Maji se fuit in Ecclesia Arimini recollit de Arimino cum suis Cardinalibus et venit versus Utinum, ubi ut intelligi fuit cum magna solemnitate susceptus et hoc fuit anno D. 1409. Quo tempore congregata fuit a Cardinalibus de Collegio, videlicet Antipapa de Francia a D. Gregorio XII cum plurimis aliis Prælatis, pro volendo eligere alium Papam, quia prædicti Gregorium reputabant pejerum et hæreticum. Et ad eandem factam ecclesiam Pisis die XXV Junii dicti Gregorii Papæ Magistrum Fabium de Cardinalibus Ministrum, et vocatus ad respondendum. Et ibi erant in Curia duo Papæ Rici, Benedictus de Catalonia, Gregorius XII et Alexander V et in diebus istis populus Christianus, inquieti conscientia conturbati; sed non Christus divisus est ad contritionem Prælatorum et Ordinis Clericalis. Deus purget nimedias tenebras mali. Legitur quod salvator noster Christus fuit ductus captivus coram tribus judicibus, videlicet Anna, Caipha et Pilato.

Mag. 421 Annali Sanesi

1409. a 4 settembre venerdì fece P. Gregorio XII con 18 Cardinali. il Card d'Ungheria, di Milano, Colonna, Orsino, Romani, Todini, Lodi, Aquila, Napoli, Fiorenza, Bardella e molti di quelli Vescovi, Prelati e tutta la Corte

10. addì 22 Gennaio si partì il Papa e andò a Lucca.

1408 a 19 Luglio tornò P. Gregorio con 4 Cardinali e gli altri si rimasero a Lucca per la Ubbidienza di Papa Benedetto e fece in Pisa un altro Papa chiamato

Ottobre in Sabato si partì P. Gregorio e Pisa andò a Rimini

Fragmenta historiae Venetiae Contarini Petri. R.S.I. T. 13.
Auctore Contemporaneo. — 11.

pag 1250

1382 Adie 22 Martii usque ad diem 3 Aprilis vidit omnes mentes in
fuit dem horribiliter et valde ut effatur in mente Januii. A die vero IIIo Junii
ad diem XV apparuit tam grandis frigus, quod violavit in partibus Histriae
vineas, arbores, quae horride ceciderunt in partibus Foroiulii, et quae
vinis frigus omnes hic fuerint penitus duplicati, et ego idem reperadde di
multi unum albathon de pelle, ante vinea quae vidi in partibus illis
et quae sunt Foroiulii arbores et vites totaliter exsiccatae usque hunc
A in mense Decembri. Epidimia vero ut dicit dicta Chronica et debachavit in partibus
Foroiulii, ut plenius declara procedit, quae contractum Padam. Ita ut fere de
decem personis vix una remansit de his, qui non se providerunt defendendo
contractum, se ad loca bona transferendo.

In ista pampanea usque l'anno 1384 una Cometa che tutto non il Re
di Ungheria.

1383 Hic desinit unus ad dictus Auctor cuius pertinet ad tempus 1389
ad Millesimo Vicesimo.

Cronaca Foreste. T. XV R.S. — 12

Nella vita
1404 anno D 1404 die Ia Maji septembris Gregorius XII cum Electis de urbe
Providentia
Mediolanensis per XII unionis auctoritate compulsus, ut dimittam Avenionensem
Papam XIII deputatum invenerit, magnificam civitatem Senarum eodem die
maximo apparatu ingressus Hic et ff. duodecim cardinalibus Sanctae quorum nomina
hic sunt. Dnus. Florentinus, D. Pisanus, 2 Neapolitanus, Ruggerius Sabinensis
S. Laurentius, 2 Albanenses 2 ....., D. De Maino, D. Ardentinus Praenestinus
us, D. de Brancacio, de Columna, D. Teodicensis Dioceses cardinalis. Hic accepit
a dicta Civitate eodem anno die XXIII Januarii.

R.S. T. XV. Cronica Estense. p. 500. 13.

1380. Die XXVI Junii Pisanis dominium Venetorum reliquit et se dedit Patriarchae
Aquileiensi

Chioggia della Guerra di Chioggia 14.

8 Ottobre.
1379 Nelli Dogi tutti insieme a Chioggia mandarono otto Senatori
24 galee al Friuli a Marano a combattere grano quantità di tale ne haveano
con tanto frumento per fornire la città di vittuaria perchè stavano nell'angustia che
in mesi dopo ritornarono a Chioggia in città nel... Novembre.
1380 ai 9 Giugno per Stabilire le pene si trovarono a Venezia Giorgio da Mula Vicario
del Patriarca.

L'anno

1390

Li Prattinelli e Greppo battettero con Venetiani di Sacca e Sanovelli una ponta
e cassò gli Sacchi di Vadaro. Fu corso alla piazza e al palazzo dove pretore Donato
Foro Podestà per Venetiani e retirorno tutte le case de Venetiani e Forestieri
che stavano in essa città, e fu combattato, ma alle fine i Sanovelli si ritirorno
il castello della Marina e quello di Monte Alto di S Giusto; e le predette case rimasero
mal fornite di gente da difesa, la quale si rese salvo le havere e le persone. Alla
Prattini tornano la terra per loro, il come stavano prima che Venetiani
l'avessero - E giurarono i detti castelli che erano stati tolti da Venetiani
acciochè mai non fussero loro di danno.

1 Luglio

In quei tempi Genovesi aveano imposta la loro armata di numero di Galee 39 e
Galeazze sei, si partirono a Capo di Istria e con l'aiuto d'alcuni Forestieri
combattevano essa città dalla parte di Marina, e detta si difendeva gagliar-
damente, avendo i suoi forestieri intelligenza dentro e pochi la difendevano, l'assaltavano
facendo prigione il Podestà Marco Giustiniano con alcuni Venetiani. In questa batta-
glia morirono da 100 persone d'ambe parti e fu presa la terra a luogo quella le case
de Forestieri e de' loro amici. Molte furono ricchezze d'oro e d'argento che
si ritrovò nel detto Castello e le donne se n'andarono. La terra fu data al Patriarca
d'Aquileja il quale vi mette dentro un Podestà con molta gente, i quali del continuo
guerreggiavano con quelli del Castello, e così fu l'I° Luglio.

15.

T. XVIII. fol. 1 Anno Libro Nederlaantekeningen f. 804

Anno 1388

De mense Julii Dominus Johannes Galeatius misit exercitum suum contra Dominum Franciscum de Carraria Dominum Civitatis Padue et districtus Tarvisii, facta prius liga et confederatione per Dominum Venetiarum cum Domino Venetiarum contra dictum Dominum Carrarie, et amicitia et fraternitate cum Dno Patriarcha Aquileje et cum certis aliis castellanis de Forojulii et cum D. Alberto Manfrino Tarvisii et cum D. Francisco de Gonzaga Domino Mantue ostia tamen defendit per la versesande intra ipsum comitem Virtutum et Dnum de Carraria, occupans civitatem Vicentie et propter impugnacionem certi rebelles et injuriosa protulit per Dominum Franciscum contra dictum D. comitem et ortam proposuit verba minatoria et verba non vera. de quibus omnibus continetur in libertà diffidentie domini nostri ducis D.o Padue per comitem Virtutum. (Nota Magna de libera)

16.

fol. 1128. Incipit liber primus privilegiorum Patriarchatus

Dicto tempore Cardinalis Venetus electus Patriarcha Aquileje, et quum non posset habere pacificam possessionem cum consilio Dni Padue voluerunt habere. Quod Venetiarum Veneti confederati erant cum Dno Venetiarum et Dnus Padue non capiebat dominium in Friuli, unde recessit Patriarcha, Padue redire Paduam.

1384

16.

1394

Anno mille trecentesimo octuagesimo quarto mense octobris Tristanus filius Dni Francisci de Carraria nondum introierat Patriarchatum Aquileje et pacis interdebant inter eum Episcopum, ex eo quia ipse Patrem suum detinebat

Recepit

Bulla de Gregorio con 8 Cardinali nell'agosto mense Libera. 1405

e non volsero deporre il papato e molti di essi per causa de' loro parenti;

1191. Questi già faceano molti pericoli, dimorò molto tempo in fiera, indugiando a recarsi a Roma, ma l'altro Battistino l'aspettava e andarono la di lui vendetta. Portolli quindi a Luna. dove Ugnal poco buon volse l'altro competitore, ma veltemente ricadua il suo genitore andando l'uno e ritornando dal nonno gli incontrò nelle Spezie nella Pugnina. Stava Benedetto venuta Jacopo, pari a Porto Venere e quindi alla Spezia per alle più vicino. Ma perche che i Nanzi trattenevano del corpetto, Gregorio come animal venerato rimaneva portarsi al Lito, e Benedetto con grafio rimaneva Cappia, il mare. Questi si prolungare l'accidente cruore.

Gregorio udita la presa di Roma fatta da Ladislao, godè perche gli l'aveva fatta sul di lui contesto nulladimeno Manifestò quindi ai Cardinali e Nanzi il Che Pontefice volea nominar di nuovi Cardinali onde quelli volendo Peggio e Pisa volea ritenerli, ma poi disse loro andate Chiesa!

Gregorio in Luna nel Maggio fece 4 Cardinali cioè Fra Gio: domenico di Firenze, Maestro Luca d'ognibene di Firenze, un Spagnuolo e un altro. I Cardinali dopo tal nomina, l'abbandonarono e vennero a Pisa. I Cardinali dell'altro pontefice videro lo abbandonarono in Porto Venere e vennero a Livorno e poi in Pisa. Gl'Ambas. de' Fiorentini dopo la partita de' Card. vedendo che Gregorio non era disposto alla vinzione ritornarono a casa e così pure gl'Amb. Veneti, Genova di tal ottinazione Luna gl'oratori di Re Ladislao. Invitato Re ottimo: Fiorentini vedendo a denar Gregorio da Luna ove pigliate insieme, il Re pieno ordello coi suoi cavalli nel 17 Luglio unirono in Siena coi suoi Cardinali, alcuni Cardinali e un solo Card. antico. I Card. di Genova di Fiorentini intrarono in Genova in Pisa, e Gregorio vedendo che i Card. contrari operavano, invitò a tutto l'orbe la Nazione pochi prelati, e poi nominò 9 Card. abbastanza dotti e buoni, a tutti non gli fu concesso come speravano.

contato dei Fiorentini Gregorio [illegible] ...ena e venne a Pisa [illegible]
e via a Rimini coi 4 Card nominati a Lucca e lì fu ricevuto da Carlo [illegible]
onorevolmente. Ma un Card. Colonna degli antichi [illegible] Pisa.

1409

S Fiorenzo il dì 7. Febbraio i detti dei Card.i che erano a Pisa e dagli ambasciatori del Re di Francia e di altri, si adunarono all'obbedienza di Gregorio uniti nell'elezione Fiorentina fatta: 2.) Dottori e Prelati, mettendo poi onde alcuno a lui obbedisse a lui mandano Stefano de Bonaventuri Dott. nella decretali di Bologna che venisse a Pisa. E rispose di non volere andare, ma che i Card.i avessero al Concilio che egli ordinava per unirsi; e dicono tacciano fatto non onde l'onore di Pisa non avesse luogo onde ottenga papa Gregorio, in modo che già cacciata Roma e la Marca, Bologna, Faenza, Forlì, Perugia e Todi la Chiesa della Chiesa e numero [illegible] Pisa 25 mi da [illegible]

Filippo d'Alençon Pata Comm.is

17.

Vita Patriarchae Aquil. apud Bellone auct.

p. 60 a leg. a P. S. T. 16.

1381.

Philippi Alençonii nomen gilliopi Cardinali, ut ab Urbano VI. Pontifice maximo dignitas Patriarchalis Aquileiae, magna reperta sedition invenit et plurimum civilia bella inter Udinenses et Cividalenses. Illi hominem admodebant Pastorem legitimum; Philippo abnuebant illi obtemperare quod debebant, ab ipso non omnia obeunda munia Patriarchalia, quae a Cardinali Sanctae Eccl.ae Aquil.ae: pugnat magnorum eorum patriotarum ecclesia Commendam Philippi Alt.: Cardinalem addictum deditumque Laurentii Thomasi Subtzi; Patriarchae obtentum Patriae calamitosissimum fore. In partes ita duas divisa tota Provincia Aquileiensis Ecclesia: Udinenses quasi Ducales, Cividalenses quasi Imperiales. Udinenses quasi Ducales, Cividalenses quasi Imperiales. Udinenses quasi Ducales, Cividalenses quasi Imperiales.

Gattari

R. I. S. Tom. Dalle Istorie Padovane di F. Gattari antiche manoscritte. pag. 404.

18.

Da Padova Nobile.

1381.

[illegible] tempo colla grazia predetta il Patr. Marcualdo del Friuli di maggio, per una parte della Patria bisogna di assicurare, l'altra scrisse a Roma a Papa Urbano VI. che dovesse da quel tempo il quale col suo collegio provvide al governo della Patria e mandò molto tempo di Francia e Cardinale di Lenzone alla custodia e governo detto, il quale giunse a Padova alli 11 Luglio e fu dal Signore [illegible] onorevolmente ricevuto. E rimasto alquanto di tempo e andò nella patria del Friuli e governare e possedere; e da molti per certo mal volentieri fu ricevuto e da molti assai benignamente trattato e ricevuto, e questo per le guerre passate, e gli fue Papa di quel tempo.

1453.

Abia debbendo da Venezia fu grandissima, causa e pubblicata da la Signoria col Patr. d'Aquileja e [illegible] adunati e segnati, avendoli da rimettere ogni odio e inimicizia passata una parte all'altra e viceversa di tenere da buoni amici [illegible] in quella parte perpetuo e la ragione che tal pace non fu grandissima insieme con altre, nelle quali stati gl'altri. E andorno un Lega contra Veneziani, come fu [illegible] [illegible] pubblicata. (La pace era stata [illegible] il 25 agosto [illegible])

1374 Andrea [illegible] e [illegible] Veneziani e [illegible] Lupato d'Austria, [illegible] adunque [illegible] Signore Signori [illegible] già mandato per N. Urbano VI da Roma alla custodia e governo del Friuli [illegible] stato accettato da quelli di Cividale e da molti Gentiluomini e [illegible] luoghi della patria; ma i cittadini d'Udine e molti altri Castellani non volevano ubbidire, anzi tenevano la parte d'un Patrizio [illegible] per Papa Clemente VII d'Avignone, di modo che il Cardinale poteva [illegible] [illegible] e [illegible] che [illegible] andò a Venezia alla Signoria e addimandò [illegible] [illegible] rispetto, non potergli dare favore alcuno. Dipoi [illegible] ad altri Signori, e da nessuno potè avere quello che addimandava. Egli in ultimo scrisse a Roma a Papa Urbano VI. tutto il suo [illegible], [illegible] [illegible] di quelli di Udine che non volevano ubbidire e erano di parte avversario che facevano guerra con lui, se poteva egli resistere alla forza loro e che S. Santità provvedesse [illegible] [illegible] del Card. mandò [illegible] Ambasciatori al Sig. di Padova con altre pregando che li volesse intromettere all'accordo [illegible] Card. e quelli di Udine

da Gattaro, Padre [illegible]

[illegible] che [illegible] [illegible] 1384
[illegible] l'Patr. [illegible] [illegible] [illegible]

Vera quindi il rifiuto dell'obbedienza
alla sentenza del Governatore.

Che ragione diranno non udire
e giudicati.

Fra il vero che nel tempo che il
Patr. Nicolò viveva, e dopo la sua
morte, a nessuno delli da Udine per-
misero di trarne e volere per loro
Patr. nella Città, ma quelli di
Cividal come sentenze di suoi per
Patr. quello che obbedì il Com. Pontificio
furono obbedienti alla Chiesa, e per questa
ragione quelli da Udine furono inobbedien-
tie ribelli.

p. Legge.

Richiedendo il Governatore gli udienti dei
vicari in Patr. il che dicono, rispondono
di voler ubbidire, ma dovesse il Patr. Card.
rinunziar al Capello ed offese, ottenuta
e rimessa in Friuli.

Nella quale il Governatore ordinò che si dovesse andare in modo di quiete, volendo udirli; e quando non volessero pregava il Signore a comandargli come buon Pastore di Santa Chiesa a dove dovesse e partire con tutto il potere suo del Card. di rivocare di rimandare all'obbedienza e sotto la Signoria. Fatto questo comandamento del Sig. di Padova, con l'ingiunzione nuova da Udine, abbandonò il popolo di Padova, e si partì, per compiacere e stare all'obbedienza del Pontefice e dove andò e fermò il Cardinale fu gacera a udire e obbedire la Signoria di Padova, di modo che la guerra delle quelli di Udine e Udine e l'altra parte di quelli col Card. a rivoltarsi di ogni ubbidienza de fine al dì detto ed ubbidire alla giurisdizione del Governatore e non fu fatto nulla per mano di Matteo. E così più volte il Governatore udì le ragioni delle parti, e dette grande più volte secondo che erano necessarie per ordine di giustizia e vide tutte le scritture date dalle dette parti con quelli prodotti e pubblicato il processo e a tutte le parti assegnato termine ad allegare e rispondere ciò che piacerà. Ultimamente passato ogni termine fece citare le parti ad udire sentenza perciocchè vennero avvocati, Procuratori e Sindici per udire e tutti da una parte coi loro Collegati e Mons. Cardinale per l'altra parte. E furono udite tutte le parti e ragioni loro, presenti pure ai loro parlari e il Mag.co Sig. Francesco da Carrara come Giudice pronunciato dalle parti tenendo per Tribunale nella Loggia, in quel luogo fu pronunciato giudizio, che in nominatamente pronunziò, terminò, sentenziò e giudicò Signore, che tutti quelli d'Udine e tutte coi loro Collegati fossero sudditi di S. Chiesa Romana e dovessero dare obbedienza al Card. di Ludovico mandato dal S. P. loro vi a governo di quella Patria e Legato e dopo tenere di tutta la Patria del Friuli, non ostante condizioni, come in detta sentenza Mons. Cardinale ne quelli di Cividale laudò la sentenza nuova, presenti tutti. Quelli d'Udine dissero di voler andare a casa sua a consigliarsi loro sulla data quali risposero avrebbero a laudare detta sentenza, se partirono, ne quella mai volsero laudare ne obbedire;

Partì il Card. Orsini dal Papa a Roma, il quale molto turbato
pigliò con suoi dubitazioni e letere al Camarlengo, a quello stette
mente comandò in virtù di santa obbidienza che con quel fren
modo avesse con giuramento astrignesse la parte che non volesse
obbedire a quietarsi di obbedire alla sentenza fatta per lui.
Sopra questo partì il Camarlengo spedì gl'ambasciadori suoi
a dare obbedienza alla sentenza, che altramente era stimato
a dare le mie genti al Conte per comandamento del papa,
(avvenne che egli la stessa mattina) seguente spedì
con effetto; sopra questo poco operando cosa ritenne. Quelli
quali ritrovò con parole vituperose, parlando
contro al signore, aggravandolo della sentenza
data, perocché il signore l'aveva cacciato di stato stava
per forza all'obbedienza della santa chiesa romana, e
sopra di questo stette più giorni a prendere deliberazione
e di consiglio con suoi cittadini. Poiché il Camarlengo
ebbe mandato gl'ordini, mettere obbedienza e observazione
de del Papa che poteva in quella contingenza della sentenza,
considerando che habitualmente egli poteva venire tutti di fare
signore della patria del Trivulzio e far fare Messer Conte da
Carrara Patriarca, il quale era un suo figlio naturale,
ancorché signorile virtù e cortigiano co' suoi cittadini
deliberò di torre l'impresa, non considerando ciò che
potesse avvenire o che Venezia l'avrebbe avuta
male, ne l'animo comportato e di nuovo di
nobile fatti ramici: ché con molte ragioni nel consi-
glio fu mostrato e ricordato al predetto signore
da molti suoi cittadini, quali dissuadevano
a quiete dello stato suo. Pure il Sign. stette
nel suo proposito e deliberò di torre la guerra,
rendendosi certo che i Veneziani non gli darebbero
rompere la pace, né lo vedea bene stante le spese
danni, ed altri mali patiti nella guerra mant.
e con capitolo composto in detta pace, il quale
egli ora rompendo alcun capitolo e patto compreso
dai capitoli del Sig. M. Francesco da Carrara
fé detto e fatto nella Bagnarola avuto un Sandalo. E
con fole spezzare tolse il signore l'impresa del
predetto fatto e fatto chiamare il Conte
Giovanni da Barbiano, gli commise l'impresa

Mese di Marzo. 1385

della guerra e andato del battaglione generale in quella Patria e il mando in Friuli al Cardinale e da lui molto onorevolmente fu data partenza alla guerra con la parte avversa, sempre riportando vittoria contra loro inimici. Quelli di Udine cercarono con Todeschi Veneziani d'avere soccorso ad il signore ma avvisato del fatto e conducendo seppe come Veneziani davano loro soccorso di denari segretamente e Todeschi Cavalcando di gente e perciò il Signore di Padova rimase vincitore della opera, atteso massimamente seguito l'inappetito, perché già aveva intelligenza col Papa del patrimonio per lo figliuolo.

1385.

Di Spagna et Venezia la morte del Conte, perciocché egli aveva cercato di dilatare il suo dominio in Friuli, mandò grande soccorso ambasciatori al Duca della Italia di Verona, e di Padova, e di Mantova, e di Ferrara, e di Milano per l'ingrandimento del Conte, al quale dopo preso il Friuli, avrebbe voluto Vicenza, e già con Forte tutto il dominio di Padova, e di Verona; e così perciò il suddetto Conte contrada minacciò con molti Castellani confinanti col Veronese. Il che sapendo Conte Stefano si difendeva e mandò suoi Ambasc. a Padova ad intimare di fatto il Carrarese che mentre mantenere un altro Cavaliere alleato. Proseguendo di giorno in giorno le Armi del Carrara in Friuli, quelli d'Udine, abbandonarono il Signore di Venezia di soccorso, a quello gli mandò denari e mandò Gabriele Conte ad Ambasc. a Udine a Verona, che tenendo fecero Lega contro il Signore, dandogli Venezia ogni mese 25 mila Due d'oro e tutto quello si acquistava eccetto Verona e suo territorio. E la parte di Signor di Verona 50 mila Due. per cui Legati che nel mese d'Ottobre fece cavalcare contro Vicentino sotto il comando di Benedetto da Marostica, e con mille cinquecento in 1000 Cavalli Nella Riviera Brazzacavina, e Benedetto Tolentino Conte mandò a Padova a dimandare del perché non si mantenesse il Friuli, andando come collegato al Signore di Padova. rispose. Il Conte che i Corpi delle Genti dello Stato. Durava tanto il Conte per mia della pace, che il Signor di Verona si preparò di guerreggiare contro le sue genti.

pag. 509. Vedasi il Conte di Cavalcabò Antonio della Scala Cavaliere a Modena, il mandò per due Ambasc. a pregare che effetto dell'impresa, ma questi perché, onde Signore di Verona mandò a rispondere per sua parte e lui e tutti i suoi alleati e contro con sue genti e danneggiarlo da più parti

Scritte il Carrarese al Duca d'Austria [illegible] in Friuli
[illegible] Signor Antonio di Scalla più grosso esercito nel Veronese, avendo [illegible]
Mestre l'altra gente per venire in Friuli. Mobbe con due [illegible] del Carrarese una per
[illegible] per il ponte della Torre, castello di Udine, guidando l'una il Padovano
e l'altro gente [illegible] ritornare nel Padovano. Saputo della [illegible] guerra [illegible]
[illegible] Trevigio, [illegible] dicendo [illegible] quelle erano genti del Patriarca del Friuli, suo
[illegible] e [illegible] [illegible]. Avuto [illegible] ordine [illegible]
genti [illegible] il Padovano [illegible] giungessero [illegible] del Friuli.

Antonio della Scala [illegible] venne ostato da Verona [illegible] con [illegible] grandi
Giovanni degli Ordelaffi e Gualtiero Borgognone con 300 lance da cavallo, balestrieri 400
pedoni 400, di quali tutti era Ostasio Capitano, e partirono da Mestre per il Friuli addì
5 Aprile 1385 e per la via di Quinto, nella notte si fermarono a Sportiano. 1356
Alli 10 [illegible] andarono verso Conegliano, de' quali il Capit di Verona aveva 100 lance
e [illegible] 30 [illegible] armati con [illegible]. Passata la Piave [illegible] Scaligeri [illegible]
[illegible] Conegliano [illegible], [illegible] abbandonato, giunti giudicarono
a oggi [illegible] la Piave a Conegliano, [illegible] Conegliano con circa 250 lance e
pedoni 150 e [illegible]. Capitano di detti genti era Ugolino dei Gabbi Gabbiani
Antonio Bolettazzo e Bartolameo da Prato; i quali [illegible] [illegible]
[illegible] i nemici [illegible] a seguire la squadra dei cavalli, [illegible]
po Borgognone Capo di Squadra, Ristino Fiegolo [illegible] Capo di 30 Lance, e il
[illegible] andava da Conegliano in circa 15 Capitali da cavallo, leggieri, [illegible] con 200
Cavalli; ma i Carraresi attendendo alla preda, [illegible] [illegible] ritornarono
[illegible] e presero il Da Prato, [illegible] Ristino, e molti [illegible] cavalli, onde
[illegible] ritornarono verso Conegliano ove trovarono morto il Borgognone, tutto preso e rubato
la gente d'Ostasio [illegible] andò a Conegliano.

Alli 19 detto partirono da Mestre 300 Lance e detto Scaligero e andarono
a Udine, e furono incontrati dagli [illegible] di Conegliano alli 22 detto e partirono tutti
di Udine e si ritirarono a Mestre, [illegible] circa 150 [illegible] con [illegible]
pedoni. —

[illegible] intanto ad adunare gente in Mestre [illegible] prima andava nel Friuli,
poi partita la Brenta andava al campo di Marostega.

Alli 18 Maggio si partirono 200 Lance a cavallo della [illegible] da Mestre, andarono
in Friuli [illegible] nativa, molto affetto da quelli di Cividale, Portogruaro, Motta,
Porto Buffoleto, con [illegible] a danni di Treviso e altrove. Ma poi si ritornarono per
la Villata [illegible] nel Veronese, [illegible] Scalza e [illegible] Scaligeri.

(Segue la guerra del Padovano)

Dopo un'assalto di artiglieria diede ordine [illegible] Sig.r Arabon. Venetti, [illegible] Questi mandò ostaggi per continuare [illegible] Due. d'oro e più promettendosi. Il Comandante quindi fece venire in Padova [illegible] Vicenza e mandò Fabio Conte in Friuli con 100 Cavalli tra quali di Filippino suo fratello e altri condottieri che avevano prima servito la Repubblica.

Partito questo, col grosso dei Veneziani a Castelfranco e a Treviso unirsi tutte le genti che venivano d'Alemagna, e passate per Gradisca [illegible] a Marostica. Alli 12 Settembre M. Giovanni degli Ordelaffi da Forlì Capit.o della gente Veneta [illegible] a Marostica con numero [illegible] Cavalli, 400 pedoni, e 200 balestrieri. Alli 14 detto, nell'hora di Terza si levò romore di gente Italiana e Todesca che erano [illegible] Saile, in modo che gl'Italiani si misero addosso quei Todeschi con [illegible] furia, che molti ne tagliarono a pezzi e oltre di ciò saccheggiarono tutte l'armi e cavalli e ogn'altra cosa de' detti Todeschi, che fuggirono nè Castelli vicini, [illegible] mandando gl'Italiani in Isole [illegible] ai 20 Settembre, con cui si trovarono con certi Oratori. Furlani [illegible] Orsini [illegible] [illegible] [illegible]

Alli 3 ditto Furno attaccate una Battia picola appresso la porta di Gemona e
è preso per forza e la brusata tutto bottino e altri prigioni: si portò per fin
Prata, cruciando molte ville, e combattè quel Castello che vedendo non potersi difendere,
venne a patto, pagando cento Ducati ai Soldati di Udine, che alloggiavano nella Villa
di Prata, avendo restituito del combottuto. Provvisti poi di Udine corse per tutti
e messi in punto andò alla Medeuna e quella rubò, che vinno la sua guardia e la
saccheggiò prendendo uomini e donne e menandogli con gran Crudeltà. E il
Comune tutti fece riscattare di quelli molti ne morirono in loro custodia. Alcuni andarono
alcuni scorsi. In quello stante gli uomini di Prata di Pordenone fino X di Gennaio di
detto e non volsero ottemperare la promessa del denari datta a Udine, onde i Soldati
missero a fuoco tutte le ville vicine Ville di Prata, guastando ancora e uccidendo
molti che si ritirarono nel Castello. Ricevuta questa nuova subito che
intesero il Signore ai 4 di detto. Alli 22 Dicembre il Signor con 100 Lance e 100
provvisionati [illegible] che partirono, e uomini de' Signori andò ad alloggiare
la Sera a Conegliano e alle 4 di notte [illegible] andò verso Treviso e sul fare del
giorno assaltò il Borgo e lo prese per forza, e rubò, poi vi diede fuoco.
Sentito il rumore e vedendo il rosso in quel della Torre, si corse in arme e attaccò
zuffa; tanti che erano rubavano e se ne uscirono e si ritirarono dal
Borgo se vinse quel tutto arso. I Padovani ritornarono a Treviso.

1389

Alli 8 Gennajo 1389 andò nuova certa in Trento come Co. Carlo Signor di Udine
aveva preso nel Territorio di Udine 1389 Cavalli di Tedeschi cariche di
mandole, pepe, zafferano e altre Spezierie e mercanzie come panni d'oro,
d'argento, velluti, tolti per valore di 300 mila Ducati e gran parte di Drappi
andavano ignominiosi per terra. Le robe e prede erano in viaggio per O. Venezia
e Lucchesi dell'Imperadore. Portavano molti i detti Soldati quel mezzo
alcune [illegible] di palancati e spinate ond'erano tutti vestiti, e più i capi,
e con tale bottino si condussero a Cividale a vendere, ove i cittadini comperarono
gran quantità e li davano il pepe a misura una quarta al Ducato e portò
per contado Trevisi e dato a buon prezzo mercato. Non ne fu tanto che [illegible]
che non fosse rotto d'oro e d'argento velluto o seta. Il danno de' mercanti
a peste e più di Duc. 120 mila, [illegible] furono spogliati a Pugnine.

Alli 19. ispedì ogni di Prata che [illegible] con molta compagnia nelle parti di Udine
ma tenevano le stanze alla Medeuna presso uno Borgo e tutta gente dai luoghi
se obbedivano alla Comunità di Udine, la notte andarono alla Medeuna e con esta
barde a Polistalla, la presero non ostante resistenza [illegible], poi la
saccheggiarono e bruciarono accolte a Roma e poi partirono. Alli 20 del detto i Soldati

di Faino, avida la preda della Madona e perdita delle cose loro, la [illegible] e veduto tal danno e la perdita di molti cavalli e bruciati per dispetto e bruciarono la Porta calun[illegible] case rimaste e tutta la pianura che rimase distrutta e con [illegible] fuoco di Sangaio, e la detta Compagnia andò a campeggiare [illegible] e [illegible] di detto, danneggiando [illegible]

[illegible] continuando sempre dell Veneto e Padovano, alla [illegible] fuoco Faino [illegible] p. Forza in Borghi di Valenigo e [illegible] e [illegible] e [illegible]

sempo fermo alla Secanda con molte bombarde, ma cacciando di Lonzone
sovrapano di vittuarie e gente fresca di Pisa abbondantemente.
Alli 20 d'agosto li pervenero da Pisa molte bombarde grosse e maggiore, mandate da Padova
con i loro cavalletti e fornimenti necessary e assai carri carichi di cappelloni, e altri munizioni
per combattere andando a Campalino, destinate per l'assedio e espugnazione di Lucca
Alli 23 d'agosto giunti in Treviso Francesco Novello figliuolo del Signor di Padova con
circa 60 Cavalli, il quale andava per Capitano Generale per il Signor del Padre che d'ora
in ora giungevano in Conegliano per andare a Asolo. L'ultimo d'agosto partì per da
Treviso per Conegliano Cavalieri da Parma con sua provisionati. Partito un cavaliere
Francesco Novello in Treviso fu condotto a Padova. Alli 3 Settembre venne in Padova
nella qual Capitò Generale della Lega con sua Maestà il Re di Ungheria, e
subito con le bombarde e Marescalchi e altra gente d'Arme, andò a passare il Piave
andando ad alloggiare alla Vazzola ove stette la notte, e la mattina ordinato l'esercito
andò col campo sotto Asolo subito fece piantare un pezzo della bombarda sopra Sandalo
e vari pezzi mandati da Portobuffolè e da Braggem, che erano Castelli de' Caminesi. Giunta pure
quel dì in Campo Cavalieri colle sue genti, bombarde che tutte furno piantate contro
le Terre e dato principio a tirare dentro. Il seguente.
Alli 5 detto si attaccò una gagliarda scaramuccia tra i Cavalieri e quei di Asolo dalla banda del
Borgo ove si vede Conegliano, la quale durò buono spazio, della quale i Asolani dovettero abbandonare
quel Borgo ritirarsi nella Terra, e quivi vedendo non poter più tenere il Borgo vedendo il
Signor Principe l'abbandonarono mettendovi dentro il fuoco. Ma poste le genti del Padovano
entrate nel detto borgo spinsero le bombarde innanzi appresso a Asolo tirando di continuo
dentro la Terra e fecero piatte di 500 Cubbia e altri pezzi in modo che rovinavano tutte
le abitazioni e spianavano tutta la Terra, onde gli uomini furono astretti a fuggirsi
rifugio, non vedendo modo di poter aver soccorso di Udine ne dalla Lega per cui detti.
Alli 15 detto i detti il Castello è pienamente in mano del detto Conte che lo riconsegnò
in nome di Messer Francesco suddetto suo padre Lasciò l'entrata con grande allegrezza.
Oltre di questo ebbe la Fortezza di Caneva, il Castello di Vigano (Vigano), la Battia di
Mogliale col Borgo della Livenza, i quali luoghi in 4 giorni furono messi sotto buona
guardia con custodia di Capitani e Castellani con ordine del Signore che di ora in ora non dovessi
partirsi di detto arrivato.
Era in questo tempo in Arcigogno (Porta Orientale) di Cividale, il quale stavano a
Santo Stefano di Friuli luogotenente detto degli con tratto donato del Patriarca. Questi era
amico grande del Signor di Padova, e detto volle andare con altre bombarde discendo di verso
Friuli verso Venezia, e avuta per via di terra per nome del detto Patriarca dimandò la
pace di Cividale soldato spregiando sempre il Comune di Cividale.
Alli 17 Settembre il detto Arcigogno con gente composta di genti da piè e a detto
la Torre vecchia de' Venziani, il quale era del numero detto della Cella alta prendone

ad Udine e quella di Peste perde ad [illegible] nel conto di esso che attendo nel
fornita di gente di Difesa tutte Venezie 8 giorni per andare non attendo da Sangiorgio
Soccorso. Andarono tutto Marzo gente da Treviso e Feltre. Di Capo della Torre
mandò a Spilimbergo per soccorso, ma le pervenne non avuti di esso, e privato [illegible] da Torre di
Artele; Sangiorgio comincia a stare la Steccato attorno e le case abbruciate quello
esso dentro, e da Treviso per quello gli furono mandate macchine di
Sollevarono le genti [illegible] dopo andarti i Cesari congiurati il giorno 17. settembre.
e unpol di Maggiorano a Sanvocchia e la mattina seguente andarono a mettere il campo
presso il Castello di Maniago ove stettero due dì fermi, ove seppero che Spilimbergo
era entrato a Maniago, e avendo Spilimbergo, Maniago non valeva niente. Però il campo
si levò e andò sotto Spilimbergo, cominciando tutto a battere la bombarda e altre [illegible]
da battaglia; e l'avrebbero combattuta allora, ma venne tanta furia di acqua e neve
[illegible] che durarono molti giorni, che per ciò il domatte levare il campo [illegible] alli 3 ottobre
alli 2. Ottobre il Conte di Udine abbatte il Trotto e giunse da lì che assediarono la
Città di Spilimbergo e la [illegible] in tanta furia e forza che le mura [illegible] e
[illegible] e furono molti molti giorni a buona di combattere. Di Capitano della Guardia
de' Cesarei di Spilimbergo, e quelli d'Udine portarono le bombarde e altri
stromenti da un'altra la detta Città e il giorno seguente andò in ricorso al
Campo grande che era all'assedio di Spilimbergo.

p. 812.

alli 3 d'Ottobre levarono il campo dal detto Spilimbergo per le gran di acque, che per le molte
[illegible] Trotto, temendo che non inondasse [illegible] Cesarei per dubbio, e nel levare il detto campo
abbruciò molte case come [illegible] e altri fornimenti incamerò da portare per le cattive
strade e andarono ad alloggiare a Santa ..... la quale è tra Spilimbergo
e Sacile, e di continuo danneggiavano il contado di Maniago, Sacile, Cividale, e
altri giorni.

alli 12 Ottobre il detto campo si ridusse a Sacile per tornare a Padova secondo l'intenzione
del Signore, e da Sacile fuggirono Cesare, Aviano, Maggiale di gente da piede e cavallo,
e molto di esse molto gradirono menati dal Provveditore Trivigiano per la Serenissima da Sacile.
verso Cesare al grado delle Caverne e in altri luoghi sopra e sotto, avendo [illegible] dal
Friuli e d'altrove potette passare a Venezia e menare [illegible] del Trivigiano. Le quali
opere e guastatori invernarono per tutto il Mese di Febbraio seguente. [illegible]
vennero ad offendere il Cavaglio Villatorre e Torre che guerreggiavano contro
Spilimbergo a Maniago, i quali Nemici offendevano alla Com. di Udine,
facendole [illegible] in Friuli il Sig. di Padova mandò al Fisco di Collalto in Friuli due
primi genti d'arme e più, secondo il Collegio e Mestre [illegible] di Collalto -
Fanfulino, Antonio Conte e [illegible] - [illegible] e ogni [illegible] Padova
a [illegible] per la via [illegible] che avendo compiuto [illegible]
[illegible] per le contrade, [illegible] [illegible]

Vinse di acque prese dal Trotto, temendo che non inondasse [illegible] Cesarei per dubbio, e nel levare il detto campo abbruciò molte case come [illegible] e altri fornimenti incamerò da portare per le cattive strade e andarono ad alloggiare a Santa ..... la quale è tra Spilimbergo e Sacile, e di continuo danneggiavano il contado di Maniago, Sacile, Cividale, e altri giorni.

[illegible] il campo [illegible] a Spilimbergo [illegible] Maggiale [illegible] Cesare, Aviano, Maggiale [illegible]

[illegible] [illegible] [illegible] [illegible] [illegible]

volta.

Antes. Venuto con campo a Parma.

Alli 19 ottobre l'arcigazzoni di S. Vito con molte bache e gent da pie' di molte
traversando molte peludi portando le sue bandette inanzi per ordine per le torri della ri-
vera fornite dai Venetiani, intrando molte le bache in la riviera non visto cosa di Caorle
presero di giorno, e misse fuoco dentro, robando quello che potteno e facendo molta preda
che in terra condusse a S. Stefano. I prigioni poi li ridusseno per denaro e il Podesta di Caorle
fuggi, e la notte in Caorle. Il luogo remase da Stefano del Zucco.

Essendo a Venezia tal nuova alli 18. per la via di Mestre mandorno molti pedoni alla Torre
di Fiesso stando lo exercito dell'arcigazzoni, perche el cumulo di villa non vi era non finito, e ne trova-
rono alcuni fuori che presero, i Mestri che dovevano compire il palancato e fatto il bottino
si tornarono a Venezia. Da Venezia furono poi mandati Marsilio che mise la detta Torre
in istato di difesa.

Continuamente tutto il Veronese di Brenta di Lizza di Carrara a mandar gente di pie' e da cav. al 822.
Cavallo de da Carrara venendo a Lendinara e poi a S. Vito. Capo di quelli da cavallo
era Bertolino di Zambone da Crevona e di quelli da pie' un ..... da Castelfranco,
ed erano circa 1000. e in quei giorni le dette gent corsero quelle volte a Marigo e Fusi-
dego, facendo gran botine e bruciando molte ville ivi intorno.

Alli 2. Genaio 1388 si levarono le dette gent da S. Vito e andorno ad unirsi colle gent di 1388
Cividale di Friuli e insieme andarono al Castello di Palazzuolo, ove era un grosso pie-
di. Forse con un forte palancato e ben fornito di gente e munizione da difesa, intorno de
circa 2 miglia, e lungi 5 miglia da Latisana, ed era in parte sopra l'acqua che va a Venezia.
Combatterno quel luogo con tutto impeto per terra e per acqua che l'ebbero pigliando 200.
pra soldati e uomini del contado e molto bestiame e gran quantita di cose pervenu
tata e d'arnesi di diverse condizioni. Poi si fermorno in quel luogo ove si rinfrescarono
e ordinarono di seguire in oltre quella impresa e quasi che gia tutti i castelli non vi vanno
molti si misero ad ordine molti del popolo con le lor gent d'arme e vi-
vere ordinatamente per andare ad oste. Il campo stanno Palazzuolo e pigliano
le gent del Sig. di Padova. Quei di dentro fanno il tutto intendere al Signore nostro
dicendo di volerlo, che subito ci mandò uno Squarzamazzo Padano con circa
con 300 arcieri e 100 pedoni che presto andati in Friuli e pigliato il taglione
tanto
andorno con ordine e silenzio che giunsero Palazzuolo senza che il campo udisse ne
sapesse mai cosa alcuna. Ma avvicinati essendo quelli di dentro, allora che
l'appresso il soccorso, cominciarono a gridare addotto addotto. Il Campo d'oltre
salutando, che il soccorso fosse più grosso di quello che era, con gran fuga si dier dell'alle
dr., lasciando indietro molte robe che furono predate da quelli dentro che erano prigioni
da 100 soldati e questo fu alli 10 Genaio di Venerdì.

[illegible] proprio di [illegible] Squarzanasso - le genti [illegible] andarono a combattere un
[illegible] di Duino Monache, [illegible] era a fortezza [illegible] un luogo detto Porgerit, [illegible] poco lon-
tano da Palazzuolo o lo pigliarono per forza, e coloro che erano dentro erano abbattuti.
Vachis ne [illegible] e presero 28. Monache che erano dentro, e furono mandate in [illegible]
[illegible] [illegible] il Monastero e misero fuoco per [illegible] abbruciarono.
Di poi andarono sotto [illegible] del Conte di Gorizia, 100 passi l'una e tutte quelle
[illegible] [illegible], abbruciarono, [illegible] [illegible] Palazzuolo, come
[illegible] [illegible] Torre con tutta la Battia [illegible] [illegible] S. Vito ove [illegible]
[illegible] [illegible] [illegible] [illegible] [illegible] [illegible]

E il Patr. avuto conclusione del rispetto [illegible]: = Che l'appresa [illegible] Stato Duca' amico e fratello del Conte e lungamente collegato, e perciò non poteva dire a certa alcuna che dessi pace quantunque a lui fosse dubbia e con quelle generale, perché compiacendo del fatto al [illegible] si rimaneva, senza più poter ritrattare a Venezia [illegible] con ogni possa molto tenuto e obbligato alla Città di Cremona per gli atti e benefizi che sempre n'ebbe di quella, pure conveniva al tutto, che grandissimi innanti per la [illegible] loro, a fine di non dar loro materia di maneggi quelle gravezze nella Patria: il che egli non voleva, [illegible] nitte per gran cosa, [illegible] dagli avea fatto, che molti cittadini avevano, convitto [illegible] posto, vettaglie o ogni altra sorte di [illegible] del Sig. Francesco e, [illegible] con loro genti [illegible] del rifiutto della sua offerta? e già si [illegible] a Cividale apparecchiare [illegible] per assai, e non egli era contento per suo amore di [illegible]. Ella voleva prima promettere e cercare che quello non fosse molesto a Venezia. Gli Amb. rispettivi che ora con fatto, ma che gli Amb. Fiorentini e Bologna, avevano ritratto [illegible] che la Signoria della [illegible] per il Francesco e che portavano che [illegible] gli [illegible] fatto consiglio. Ed con tanto il Patr. [illegible] [illegible] [illegible]

-19-

Carestia

1381.

...ideva ...etta molto denaro portarono a Venezia. Cinquanta ...ovan la Barba
de Veneti al Ponte della Pieve, attirando continuamente il Carroccio che quella santa
Vergine [illegible] ...ne allo stendardo del Card. Patriarca.
Trovarono continuamente in Udine e Monsig. Benedetto Grande un potente amico di Conte
di Gorizia per difesa della Ch. Aquileiese.
Li nostri Padroni, spiro Lavoratore niegnun ostacolo cangiare stato di Friuli per vendi
Ultimum ogni ...ide Libertà, Capitanij, Podestà, Visconti ...e Città, Ville, Castelli. Mandarono
loro Provisori, con Gentiluomini, e Cittadini Venetiani ogni Città, come loro
ipsum visitator confirmarent, confirmat ...ti, nobili, e Città marina, ingiu...
Aquileiam, Gradum, Barbadorum, alioquinque nobilium ...rum, in qua quidem ...
victoria. Dux Petrus Mauroceno exhibit militari ingulo merito honoratus
I Padovani trasmisero altro esercito sotto Guida che battevano Gandolfo di
Villi loci incolentes, bonum ipsum miserabiliter tradidere.
Videro quindi i Padovani spiantarsi, ma tosto ravvedersi di ritornare quasi sopra
le Fanteggiano Valorosi il nemico che vittoriosi.

P. 497. Il Vescovo di Udine D'Ossa, per la Comunità di Firenze e Bologna vennero Guerra sulle
...ovacca? Conte Chia Aquil. ...ia ...ge, non domandando, l'Ducal Dominio
...e Aquileia e Udine della detta Chiesa, e le Giurisdizioni e Castelle, Luoghi,
...quella ...pugnati. Ma di questo non ...ottennero che vuole pronte e non curò
...e la Patria una già Declinava, avendo già molti Luoghi del Friuli ...ttenuti,
che ubbidivano della Sede Aquileiese.

12 Maggio 1388 Lega tra Venezia e il Conte di Vitt...o a Danno di Francesco di Carrara.

1388. Il Capitano Francesco dell'Arso ambasciatore Genovese di ...ovano da Castiglione e altri
...ovati ...empo Aquileiese e Borgognone o pur colla detta Armata ...ndare a S. ...ero della
Riviera pistella alle Chiz Aquilejesi, ove Patria ...ovano ...ovan alcun ...i della Patria ...ne Genovese, mio
i Luoghi fedeli alla Lega, Tra posto di Trieste quel Castello e Danneggio.

-20-

ad Chronicon Caldarense ...ditamente Lavoratore

N. 980. 1380. Da Egro scritto ...bello a Venezia e dato al Patr. D'Aquileia.
1381 Del mese de Luglio. Messer Francesco da Carrara have Padre Bubbleo
1381. Luglio I Genovesi have Capodistria.
1381. Luglio. Messer Filippo da Lavagna Card. di Frangia venne per Patr. D'Aquileia.
1381. Domenica 1° Settembre fu pubblicata ...a. Udine la pace tra il Re d'Ungheria, il Patr.
D'Aquileja, il Carrara e i Genovesi e Veneziani.
1383. 9. Agosto. Fu di Lugano ottenne il Castello di Cadipiano a dì 1° Settembre ...degno.

12

1383. Marzo. Nasce Gio. Galeazzo Visconti.

Ottobre. Muore Matteo Visconti e Bernabò resta solo Signore.

1385. Maggio. Comincia la guerra fra il Conte di Virtù Gio. Galeazzo e gli altri Visconti collegati, perchè non volevano sottostare in pace.

Maggio. Entra nella lega coi Veneziani e Fiorentini.

Settembre. Muore Gio. Galeazzo di veleno datogli dal suocero e dal cognato per la cagione descritta dal Corio.

21.

Dalla cronaca Morosini allegata dal Cicogna Insr. Venez. T. VI pag. 82 e seg.

1409. = Chorendo anni pur 1409 dy 11 avosto in Venexia. In questo tempo zionse in Venexia una solena Ambasada de tre ambasadori dal Re de Franza e una dal Re d'Inghilterra et un altra dal Duca de Borgogna, tute vegnende qui a la Dogal Signoria, a la qual fo el patrizio ca d'antivelia; e apresso el dì seguente zionse una galia (1) dal papa Gregorio XII da Civida[le] et un altra (2) la qual manda Papa Alexandro V. da le parte de Pisa etc. tutte per ongando la creazion del Ch. Papa Alexandro V. per Pattoni a Vicharia vero per lo nome de Christo in tera pregando et informando sempre la Dogal Signoria, a quello quela se dedia voler tegnir e conferma etc. =

(1) de Frul nyglusse e non Dolfina.

(2) altra ambassada non. Dolfina.

El Doxe Michele Steno udite tute le cosion, aggiunge: = ma chordiale vardè ase' a questi fati, i pare a lor grandi e volere aver molto pensamento, e vole che schazeva ai fati de le anime, de volerne aver respeto de respondere con deliberado e maduro Consejo, circha a le predite che le chon Dotori de Legie e Maestri in Theologia etc. = audite i Consigli de' Pregadi e preseste publichè preci a Dio, dovia de' Zugno.

Nel 1409 ai 22 d'agosto, nel Consiglio de' Pregadi in n° 31 stando i pareri d'ambe le parti in Pregadi de tuor la obedientia a Papa Gregorio XII - e obedir a Papa Alexandro V, a cui la maggior parte del mondo ha già obedito e a cagione che ha tolto Co Scisma. El Doxe non era portante, però era contrario a Gregorio XII. =

1411

Estratti

Della nota avventura o cavarsa - Filippo Spano di Agostino Lupredo.

Gli Storici che involgano Filippo Spano di Forlì sono; il Sabellico, il Giustiniani (Rer Venetarum Historia, edz 1560 Colle, pag. 165) e Antonio Bonfinio (Rer Hungaricarum, edz 1744, pag 315). — Luciano di questa famiglia detto Spano, Maria Sanuto (vite dei Dogi; Rer. Ital. Scrip. Tom. XXII.) e Paolo Morosini (Bibl. Veneta pag. 036 pag. 358). — Non hanno scritto [illegible] Spano: Bonfinio (Rer. Hungaricarum 1744, pag. 435 tom.) e [illegible] nella storia de Principi d'Este, edz. 1572 pag. 43 [illegible] Giovanni Thurocz (Rer. Hung. Script. Lipsia 1856, tom. II) [illegible] più circostanziato [illegible] un [illegible] un [illegible] (Filippo Spano Forlivese 1870) [illegible]

Dalla Cron. Ms. Ven. Lib. IV Parte 1. pag 160 a tergo

Volta [illegible] del testo corrente, [illegible] Filippo Spano [illegible] Cronica N° LXXVII molto di [illegible] Filippo [illegible] Filippo Spano [illegible] Cronica Trivisana N° LXXVIII dice che Filippo Spano partì per l'Ungheria, il dì 13 Febraro e [illegible] N° LXXIX narrata [illegible] Spano molto di [illegible] Filippo, [illegible] Pippo, [illegible]

Vedasi [illegible] Spano Forlivese (1411-1411).

Nella Biblioteca Marciana vi [illegible] Cronaca [illegible] quella [illegible] N.° LXXIX (che [illegible] dal 1252 al 1433) [illegible] narrata [illegible] campagna degl'Ungheri e il ritorno dello Spano, raccontando [illegible] mutata in un fatto d'armi per opera de soldati della Signoria, [illegible] Vigi dice che furono = [illegible] cavalieri, [illegible] de quello esercito, che Pipo Spano Capitanio [illegible] ma per [illegible] stando [illegible] to, lui scampò da le man, [illegible] de [illegible] a Vicenza, lui non [illegible] ma [illegible] Spano [illegible] ma [illegible] lui trovò là drento, che [illegible] ; [illegible] Capitanio de la ignavia [illegible] lui mandò [illegible] ghiaffe di fuori, lui farà tajar la testa, per la crudelità [illegible] fatto a quei Calattrieri. = [illegible] 9 dì 19 Marzo 1413, [illegible] Asiago, [illegible] Asiago [illegible] villa chiamata Asiago el qual luogo [illegible]

Dal che [illegible] Filippo nel 1412 e 1413 era [illegible] ogl'Ungheri in Italia o che [illegible] Re Sigismondo d'Ungheria nel 1411 nel ritorno dalla sua prima campagna contro i Veneti.

I documenti e l'[illegible] della [illegible] [illegible] in Italia nel 1411-1413.

[illegible] Registri del Senato, detti Commemoriali [illegible]

[illegible]

[illegible]

[

Estratto dalla Vita di Filippo Neri scritta da Domenico Mo[illegible]
Stampa in Bologna nel 1670.

23.

n°12.

Calendarium del Martirologio Cantuariense sec. XIII. cfr. monte cassino

Vitam in alia manu ad calcem positam

V. Idus Junii 1119. XIII. Kal. Aug. depositio 1387 Kal. Iunii

Nota

Nonis Augusti apud Portum Cornetulae. XV. Kal. Martii obiit Padyi

Hieronymus Richterius D.D. Federici de Lavagnano bone memorie. 1391.

Memoriale del Vadiscolazio di Ugolino Contarelli ad Mantuanum miliarensium

Registrum di un certo Pietro Maria Pietro de notis de Lodi

1561 Venerdì dal Venerdì al Sabato 19 Aprile circa alle ore 2 di notte Settimio la

città di Augusto a Cagna.

1564 nif Maggio Domenica venne tutto il giorno Mercoledì 23 Maggio 1866 nevicò fino oggi due volte a segni grave freddo.

Cal. Novembris aggravante all'abisi di Maggio non minori

1389 La terra vista in ani tra Pasqua la chiesa di Maggio e fece ruine in molti luoghi.

Idus Septembr. 1388. Johannes Vicarius de Venetia Padua intravit Forojulii et transivit per Istriam Carolam

di cui un Comando di Cassino estraordinario ognuno i cui I Lunedì alle ore

Rispondono pia un Pasquelli quest'anno nemmeno nevicò nemmeno il Luglio!!

1389 in Vinea Augusti Januarii et Venerii

Codici Latini.

35 [illegible] del secolo XV in membrana. Già della certosa di Pavia col n° XXIII antico.

[illegible] Codici spagnuoli e [illegible]

1795 die 8 [illegible] Dono del [illegible] Duca Ascanio per via di Roma consolare [illegible] [illegible] Spagnuolo [illegible] [illegible] Spagnuolo [illegible] [illegible] Spagnuolo ignoranze.

Mss. Italiani

N° 40 Cronica di Venezia dal 421 al 1415 anonima di mediocre lezione, cartac.

N. 40. Documenti [illegible] dell'anno 1792 in tre Tomi.

N 55 [illegible] della Società [illegible]

BIBLIOTECA CIVICA UDINE